No. 8211. Shanghai. Tuesday. June 7 1927. THE EASTERN TIMES Published every morning: including Sundays

時報

中華民國十六年
六月七日星期二
舊曆丁卯年五月初八日
今天三張售大洋三分
第八千二百十一號

中華郵政特准掛號立劵按照總包特別優待寄送之報紙

本館開設上海山東路望平街A字六號 電報掛號二五一四 電話營業部中央一一二〇一 編輯部中央一二〇四

外埠寄報連郵費 〇中國境內 逐日寄全年十二元半年六元 〇日本境內 逐日寄全年十二元半年六元 〇歐美各國 全年二十四元半年十二元（報費先惠郵票九五）

廣告刊例 特等 登於規定之本外埠新聞欄內每天每行四角五分 評前廣告 以二行起碼每日每行一元四角 二等長行 登於後幅普通地位以三行起碼每日每行七角 三等短行 登於後幅普通地位以五十字起碼每日每字一分

湘綺樓日記

湘潭王壬秋先生遺著

發售 預約

▲定價十六元 ▲預約十元 ▲陽曆七月底截止 ▲國內郵費六角

原稿爲湘潭彭君次英所藏奔起同治八年己巳迄民國五年丙辰凡所記載有關學術掌故者甚多先生刻苦勵學終身如一日經史百家靡不誦習箋注抄校日有定課遇有心得隨筆記述闡明奧義中多前賢未發之覆同光之世數參大幕洎乎民國總領史館數十年中人物消長政治得失先生身經目擊事實議論纔然咸在多有世人未知者其集外詞章雜俎散見日記中者尤不勝僂指茲用連史紙印分訂三十二冊精裝二函陽曆十月底出書索閱樣本請附郵票四分

說郛 同時發售預約 全書四十冊精裝四函 定價二十四元 預約十五元 索閱樣本附郵票四分

商務印書館

灤州礦務有限公司續發第十四屆股利廣告

啓者本公司前開股東聯合會議業第十四屆股利未發之半數現訂於六月十一日起在天津法界本公司續發凡有股票諸君屆期請憑息單存摺來取謹啟

南洋兄弟烟草有限公司派息公告

本公司第七屆第一百四十四號息單自陽曆六月拾日起在上海東西華德路一百四十四號本總公司及香港德輔道本公司開派股息請携息摺就近到領（除粵汕滬及吉冷怡保庇能泗水新加坡各埠應就近委託該處分公司寄港照領外）所有北京天津濟南青島鎮口漢口廈門福州等埠可就近委託該處分公司寄滬照領再上海派息鐘點除星期日外午前九時至十一時半午後二時至四時半止合並聲明此佈

淞滬房產總聯合會緊要啟事

敬啟者六月五日在總商會開房租討論委員會本會代表起立發言謂房客總聯合會五月三十日通告有「房租七折照付」一說未經本會討論是否有效當由主席答復未經決無效足見該項通告不能成立在未解決以前仍照十足付租特此聲明

上海房租協助北伐軍餉委員會啟事

第三號 房租協助北伐軍餉事所關甚大雖本會已推定起草員草擬進行辦法並請財政委員會及外交法律顧問諸君參加意見外對於各界如有意思供獻非常歡迎特此登報徵求無論何種意見凡有關於捐助協餉者請從速來函賜教以利進行

解決國民的服裝問題

民國創造已經十六年了對於民衆的服裝問題尚沒有一定的制度現在好了青天白日的旗幟已將遍滿全國百事革新與民更始了對於服裝問題亦爲亟應解決的一種前幾天不是已有人提議過改穿中山裝嗎但是材料一層最緊要因爲市面上充斥的都是舶來品本號以提倡國貨爲宗旨的特在山東河南兩省自設綢廠歷年所出各種府綢行銷外洋今又新出一種柳條府綢更加精良質地堅靱價錢便宜且能抵禦熱光非常涼爽舒適極合裁製夏令中山裝的需要同胞們請趕快購用呀 上海棋盤街四馬路口久成南號謹啟

西太后啟事

前承德齡郡主之介紹得與觀衆相見於卡爾登不以故國衣冠見棄謬荷贊許座爲之滿後來者咸抱向隅慚歉並深爰於陽歷七八九三天復假博物院路蘭心戲院重現色相如荷惠臨請閱後幅戲劇廣告 381

本會屢次言及、儲蓄爲人生至要之端、儲款於可靠之儲蓄機關、尤爲儲蓄至要之端、蓋因在不可靠之儲蓄機關中儲蓄、等於不儲蓄、且妄費金錢、旁生枝節、視不儲蓄尤爲無謂、即如近數日來、發現之事、儲蓄機關或則岌岌可危、或且宣告清理、此非眞憑實據而何、但如何分別儲蓄機關之可靠與不可靠、亦仍以眞憑實據證明之、如本會屢次發表之財產表（如今已有一千八百餘萬）事實昭彰、人人可以覆按、且入會之人日增無已、（如今已有七萬餘全會）獎金之數月有增加（如今特獎一項已有三萬五千餘元一二三四等獎已各有三十五個）凡此諸端、本會所以屢屢宣告於大衆者、並非爲誇張本會計、實欲以眞憑實據、貢諸有志儲蓄之人、俾有志儲蓄之人、得以辨別儲蓄機關之可靠與否、以收儲蓄之實益、不至誤投資於不可靠之機關、致喪失金錢、轉多枝節也此佈 詳章函索卽奉

上海法租界愛多亞路七號萬國儲蓄會啓

羅傑巢堃律師代表東方儲戶準備起訴佈告

今准東方大北中外各儲戶日前大會之委託準備起訴追並據內部職員報告經過情形此案須在最高法院對於過渡承買及出費與無價值人一般債事人等起訴方生效力否則無的放矢或在其他中國法院起訴不但不爲受理且無執行之可能性羅傑有權在領事等法庭出庭巢堃律師負責調查担承譯務今已舉定中外儲戶代表九人共同進行準備手續與各儲戶及外埠經理即日彙寄報告至於法庭保證金及費用已議決照各儲戶之實數攤派每戶担承其微約百分之幾何而已每次再會之決議及進行之程序調查之結果登報公佈 363

國民革命軍東路軍前敵總指揮部政治部啓事

敝部創設圖書館承本埠會文堂書局惠贈圖書籍本十四種琳瑯佳什精美異常除專函申謝外特此鳴謝

國民革命軍總司令部駐滬特務處啓事

本處現奉總司令蔣支日電令開特務處京駐滬之偵緝事交公安局辦理等因奉此除函達淞滬警察廳關於駐滬偵緝事宜自六月五日奉令之日起移交該廳辦理并通報戒嚴司令部查照外特此登報聲明

國民革命軍總司令部政治部駐滬事務所通告

案奉國民革命軍總司令部政治部委任令第一〇七號內開委任楊建平爲總司令部政治部駐滬事務所所長該所係由本部駐滬辦事處奉諭改稱令名除令前處長殷汝耕遵照移交並呈請總司令核予加委外合行檢同該所細則關防鈐記大小各一顆仰該員遵照接收視事並將到差及啟用關防日期連同接收情形一併具報備查此令等因並奉發事務所細則一份關防鈐記大小計兩顆奉此遵於六月一日就小西門大興街命庭會館前駐滬辦事處原址遵照事務細則改組即日視事除分別呈報並函達外特此通告嗣後各界如有關於總政治部及本所接洽事件請至本事務所爲荷

中華民國十六年六月二日 360

國民革命軍總司令部政治部通告

爲通告事查政治部職權原與訓練士兵宣傳主義謀軍民之聯合輔助民衆之進行意義本極周詳範圍亦經確定惟自武漢暴徒政而後往往利用政治名義對於民交通等行政用人濫用威權橫加干涉殆由本部之名稱未嘗以致流弊叢生又現在黨軍範圍日形廣大本部爲全國海陸空軍政治工作之中樞前定之編制章程按之日情形已難於應付至從前各軍師等部政治工作人員名額亦稍嫌泛濫現値軍事緊張餉需奇絀自應量爲減縮俾款項不致虛糜主任等再四思維知有改組更張之必要特召集本部職員公同討論僉謂名稱首應更定編制亦待重修爰將本部名稱改爲政治訓練部各級政治部改爲政治訓練處俾一般民衆咸知本部等職責所在關於訓練範圍除新編制克復各方黨務組織尚未完成行政機關無人保管得派員指導或暫時接收外平時對於地方民政事宜概不干涉以清黨權而免紛岐至本部組織亦稍事變更以應事實之要求期應付之敏捷關於各政治訓練處之工作人員則略爲減裁俾資撙節所有國民革命軍總司令部政治訓練部暫行條例及各部編制表等業經呈奉總司令批准施行自本月一日起本部暨各軍師團連等部關於政治方面一切事宜均按照新編制切實改組除分別呈咨函令外特此通告 365

國民革命軍第二十六軍政治部啟事

本部現已擇定閘北寶山路商務印書館編譯所即東方圖書館內開始辦公所有各界各機關遞送文件及接洽等事請逕至該處可也此佈 311

中央軍事政治學校籌備委員會啟事

本校方在籌備時間所有章程均未擬定一俟招攷有日再當登報通告誠恐外界未明情狀紛來索取簡章與報名之事特此佈聞

中央軍事政治學校籌備委員會通告

本校籌備委員會業經組織成立已在南京小營覓定前陸軍中學校舊址開始辦公所有校務事宜正在積極籌備如有接洽事宜請速向本委員會接洽可也特此通告 310

上海特別市清黨委員會秘書處通告 第一號

爲通告事頃奉 中央清黨委員會清字第三號通告內開爲通告事案奉中央執行委員會第七次訓令內開爲訓令事查各地清黨委員會未經中央核准自由組織分子既雜難免別有作用應即嚴加限制以杜流弊茲經五月二十四日第九十三次常務會議議決所有各地未經中央認可之清黨委員會着即一律取銷嗣後關於組織手續均應依照中央清黨委員會通告及清黨條例分別辦理仰即轉飭所屬一體遵照勿違切切此令等因特此通告等因奉此所有本市未經中央核准之清黨委員會或類似此項委員會之團體着即一律取銷毋得延誤致違黨紀特此通告 363

中央政治會議上海臨時分會布告 第十五號

爲佈告事案奉 國民政府令開案准中央執行委員會政治會議咨開五月十三日本會議第九十三次會議議決咨國民政府訓令民衆不可誤解打倒帝國主義而以排外排教之性質利用任何勢力壓迫或侵害中外人民信仰之自由等語茲特錄案咨請查照辦理等因准此除分令遵辦外合行令仰遵照辦理並即轉飭所屬一體遵照此令等因奉此除通令所屬一體遵照外合行錄案佈告仰各界一體週知此佈

中華民國十六年六月一日 341

國聞週報 第四卷第二十期出版預告

（要目）創設中國經濟議會（前溪）素溪答江（水蔭）落花消息（夢湘）服飾的研究（逸雲）銀幕漫話（心冷） 定價全年五元半年二元六角每冊一角五分郵費在外 地址總發行部天津旭街二七號 上海發行所山東路德興坊國聞通信社 分銷處各省各埠大書坊

上海特別市黨部秘書處通告

第十五號

茲定本月六日（星期一）下午二時在本市黨部三樓舉行反對日本出兵華北市民示威大會籌備會議事關國權務希本市各民衆團體屆時推派代表二人出席討論除函知各團體外恐未週知特此通告

373

進攻週刊

第五期目次

解剖室中之五卅運動（陳德徵）合作與合併（紹文）大家努力做美的運動（華林）反對日本出兵山東（慎之）五卅慘案與民衆運動（叔久來稿）一致起來爲人道鳴不平（慎之）鋼錐（八則）到了實現恐怖時代（韶）好個否定的戰略（韶）張宗昌前線大路後有追兵（韶）什麼是一萬一時的對策（韶）不要驗的共產黨（韶）陳獨秀去年反對北伐原來爲此（惠讓）共產黨亦有上當的時候（惠讓）插圖兩幅（上海總工會僱用攻擊二十六軍二師司令部之南魯潰軍）一週間的攻擊前進▲日本出兵京津與華北（慎）▲中國國民自信些什麼？怎樣自信？（慎）▲異哉楊宇霆之不反對日本出兵（慎）▲上海五卅二週紀念大會宣言（記者）編輯室餘話 讀者之聲 遺囑講義（惠讓）

總發行所 法界金神父路日暉里十八號本社 分售處 本埠四馬路泰東書局 光華書局 中山書店 民智書局 愛文義路書社 武昌路宜春堂及各大書坊 民國十六年六月四日

367

上下千秋

⊙外人所心許者多敗

歷觀投稿

以前中國之有勢力者得外人歡心者其勢力必張失外人歡心者其勢力必墮故握權之人以媚外爲第一要義至于近日則其情形適相反凡爲外人所心許者幾無一不失敗最先心許段祺瑞段與吳佩孚戰而失敗其次心許吳佩孚吳與國民革命軍戰而失敗又其次心許孫傳芳孫與國民革命軍戰而失敗又其次心許奉張而張與國民革命軍戰而又失敗蓋中國方在革新而外人每心許其舊者故每一心許而其人無一不至失敗也外人非眞心有愛乎舊者不過舊者于外人較有利益愈舊則其利益愈多耳

國際記載

日本社會民衆黨反對出兵聲明書

從前事實 糾彈政府 未來影響 喚起輿論

我等之社會民衆黨特派中央委員宮崎龍介與松岡駒吉兩氏、親赴上海南京、得確切認識次之事實、現在中國之國民革命運動、係根據全國普徧的民衆及自立的要求、此希望在三民主義之下統一全國而統制之、本年五月以前之國民革命運動、因有共產黨在黨內盲動、內部抗爭之影響、遂誘發南京事件等不祥之事、今日國民黨本黨專斷成功、而革命運動已在三民主義標示統制之下、故我國在華居留民之生命財產、絕無損害之憂、可以毋須顧慮、故我等急宜與國民政府實現提攜、國民政府負責之當局、現經累次聲明對於保全我國人之生命財產之措置、求無遺憾、故我等宜根據各方之情報、確定自己的立場、而信賴現下革命軍之聲明、不宜錯誤步驟、即對於南軍毋庸疑慮、反之、北軍萬一戰敗、列國根據義和團事件善後協定、可將駐在華北之軍隊、守備京奉鐵道沿線、至於靑島煙台濟南之日僑、在此種情勢之下、亦不需派兵、即以現華北駐屯軍隊之力、收容於靑島等處而保護之、況華北之我國人、與在華南之南京等處者不同、不僅其數甚多、且警察設備完全、民團亦十分有力、此等自衛的組織、對於北方敗兵、烏合之衆之刼掠行爲、定足制止、現在政友會總裁現內閣首相田中義一、以多年軍閥之巨頭、操縱對華軍閥外交、當第一次奉直戰爭、第二次奉直戰爭、及郭松齡舉兵事件、當時之關東軍司令官河合操氏、白川義則氏、均與奉天軍以實質的援助、第二次奉直戰爭、當時天津駐屯軍司令官並以白河陣線、指示奉天軍、並向退守山海關之張學良軍教以逆襲之機會、屢有確證、現政府在條約上並無何等權利、可以在中國某方派兵、故不恤借用保護僑民之美名、待南北兩軍交戰之時、對於作戰行動與以影響、但此次出兵、一定招中國民衆之怒、必至發生排日運動及排貨運動、而我國勞動階級、首蒙影響、再或北軍戰敗、一方面我在留國人、除遭敗兵刼掠外、他方面更受戰勝方面之反感、錯誤孰甚、

但中日之共存共榮、茲有兩國民衆之切實提攜、而謀東洋民衆之解放、與勞動階級之自由之唯一良策、今次派兵、足以消滅此根本要義、我國民衆不可不有以糾正之、現在之中華國民革命運動、係民衆自主的要求、向實現三民主義進行、故我國之勞動階級、宜向彼等與以精神的交換、即我等宜對于現政府之出兵奏請、與以糾彈、同時我等對於國民革命軍實施連絡、如派兵而有影響於南北兩軍作戰行動之影響的事實、則搜集證據而聲明之、並向我國勞動階級、闡明眞相、喚起輿論之注意、我等社會民衆黨、宜向政府諫請撤兵、如在干涉之事跡、則同時須爲摘發而預備宣示中外、

決議 我等極力反對田中內閣之對華出兵、並期喚起輿論、

昭和二年五月三十日、社會民衆黨中央執行委員會、

⊙日本將答覆顧維鈞

▲不允撤兵

六日北京電、日本對於中國關於山東出兵之抗議之駁覆、定於七日由芳澤公使交與顧維鈞、聞其內容之論據完全該公使在前月三十日向顧維鈞發表之口頭通告同、即云日本爲危懼之危險而出兵、故拒絕中國政府立即撤兵之要求、（東方社）

⊙日本特務艦來滬

六日東京電、橫須賀鎮守府特務艦鳴戶（一萬五千四百噸）已受載重油往上海之命、現將出德山運重油五千噸、開往上海、（電通社）

⊙張家口日僑往北京

六日北京電、張家口之日僑婦孺已於今日全部撤往北京、（東方社）

⊙美總統檢閱海軍大會操

五日諾福克電、柯立芝總統今日在空利角外檢閱大西洋與太平洋艦隊之會操、與操軍艦計九十七艘、此爲歐戰後之最大集合、各艦接尾而行、歷一百分鐘之久、（路透社）

⊙阿爾巴尼亞與南斯拉夫

▲兩國開邦交險惡

五日塞京電、阿爾巴尼亞之警察拘獲南斯拉夫使署所僱之阿人朱拉施柯維、指爲間諜、南斯拉夫使署抗議、謂此人乃使署僱用之譯員、但阿當道不允釋放、阿國與南斯拉夫國之邦交因以緊張、現南斯拉夫代使及全體署員已出離杜拉索、（路透社）

⊙羅馬尼亞將改組內閣

五日羅京電、六月三日辭去相職之阿福萊蘇氏、請各政黨領袖參加會議、討論羅王改組內閣之請、但各黨魁謝絕與會、故阿福萊蘇之謀不成、羅王已囑史眞貝完全改組新閣、史担任首相兼長外部、（路透社）

五日柏林電、羅京電稱、羅王派員直入阿福萊蘇與黨魁會議之室、宣佈羅王已命史賓貝組閣、並要求阿福萊蘇立即解職、史賓貝擁護白蒂諾氏、而反對太子加羅爾之復回羅國、（路透社）

⊙蘇俄特羅資基與齊諾維夫

▲將被擯中央執委會

五日莫斯科電、共產黨莫斯科委員會、聽取布加林之報告後、決定要求特羅資基與齊諾維夫二人退出該黨中央執行委員會、（路透社）

⊙前英外相逝世

四日倫敦電、日英同盟締結當時之英外相蘭斯達烏氏、於本日在古郎墨爾逝世、（電通社）

⊙美飛機未至柏林墜落

六日柏林電、美飛機哥倫比亞號因煤油不敷、今晨五時被迫在德國薩克遜尼勃勒本地方降落、計飛行四十二小時之久、已超過林白大尉長距離之紀錄、此機將在霍爾地方裝載煤油、俾可飛至柏林、德京人士盼望甚殷、已有飛機多架飛出、以護送哥倫比亞號至柏林、（路透社）

六日柏林電、今晨九時哥倫比亞號飛機由愛斯勒本飛起、擬往柏林、但距柏林東南九十里、落於澤地、機器已損、不能再飛、飛行家擬卸下機翼、明日可到柏林、（路透社）

六日阿姆斯特丹電、由紐約出發、飛過大西洋而往俄京或土京之飛機哥倫比亞號、今晨四時飛過德國來因地、距地僅高六十呎、（路透社）

⊙法飛機在西伯利亞降下

四日巴黎電、飛行東京巴黎間之法國飛行機柯斯特李格諾二氏、已於本日出發、其飛行機並有謝里盤氏同乘、該飛行家抵東京後、將更乘原機飛返巴黎、（路透社）

六日巴黎來電云、據法飛行巴黎東京間飛行之柯斯特、李格諾兩氏、所發之電報云、其飛行機歷二十九小時半、飛行移即抵西伯利亞之塔齊爾降下、二人皆行抵德卜爾斯克、目下不能再行前進、（東方社）

六日巴黎電、法飛行家柯斯特與李格諾二人、由巴黎往東京、但飛行三千一百二十哩後、遇雨霧、今日落於波國烏拉爾之森林中、其地在伊爾特林堡西北七十五哩、柯斯特電稱、此行至爲困難、飛行中之最後十五小時、悉費於雨霧中、不得不去煤油、以減輕飛機之重量、尋覓曠地三小時之久、卒落於森林中云、（路透社）

⊙華沙火藥庫炸裂傷人

五日華沙電、今日華沙房屋忽然動搖、勢甚可怖、人民惶駭奔號、初疑地震、繼悉附近火藥庫爆裂、現查知死十八、重傷二百八、房屋毀不少、損失至少五十萬鎊、（路透社）

國內記載

⊙蔣總司令由湯山返甯

◎蔣總司令微（五日）午由湯山返甯、（南京六日下午三時電）

◎方本仁魚（六日）晨見蔣介石、（南京六日下午三時電）

◎西北國民軍十四路總司令代表熊裕、來甯見蔣介石面商軍事、（南京六日下午三時電）

◎李鳴鐘魚（六日）晨由滬來甯、（南京六日下午三時電）

◎財政廳長張壽鏞、微（五日）晨赴滬、（南京六日下午三時電）

⊙江北依次肅清

▲睢甯孫軍繳械 ▲阜甯孫軍譁變

◎總部息、淮安於五日完全佔領、睢甯敵軍已完全繳械、（南京六日下午三時電）

◎總部息、鹽城於五日佔領、（南京六日下午三時電）

◎第一軍第二師長劉峙、電告阜甯孫軍李德銘部譁變、李及第一團長均被殺、（南京六日下午三時電）

◎揚州一路總部參謀處電 各報館均鑒、頃接劉峙熊師長式輝冬（二日）亥電稱、據阜甯來人云、駐阜甯之李德銘部、日前譁變、李本人及某團長均被殺等語、特聞、第一路總指揮部參謀處支、

◎蚌埠來電 各報館均鑒、本軍二十九師、二十師、教導一師、於五月二十七日攻下宿州、三十日攻下黃山、敵人集甯兵於徐州、希圖頑抗、經我軍猛烈攻擊、於東（一日）日攻下徐州、繳獲械彈無算、殘敵向北潰逃、特聞、國民革命軍第三路前敵總指揮部兼第十軍政治部叩冬印、

⊙奉派之窘迫

▲潘復又出京赴濟南

◎昨夜順府開軍事會議、爲時甚久、內容極秘密、（北京六日下午三時電）

◎順府今日下午五時開會、顧維鈞亦列席、（六日下午八時電）

◎張學良日前親筆函致閻錫山表示贊同三民主義、並願與晉合作、（北京六日下午三時電）

◎閻錫山組織正太護路軍、委王嗣昌爲司令官、即以所部分派駐沿線各大站、王三日已就職、（北京六日下午三時電）

◎軍界息、石家莊方面所駐晉軍、尚不甚多、（北京六日下午三時電）

◎軍界息、奉方退回軍隊、均集中正定石家莊一帶、由張作相督飭整理、又直魯退軍均駐兗州一帶、（北京六日下午八時電）

◎潘復昨晚九時出京赴濟南、與張宗昌接洽軍務、（北京六日下午三時電）

◎吳晉招待新聞記者、謂張（作霖）亦贊許三民主義、寧行退兵、促張宗昌日內來京、（北京六日國聞社電）

◎山西閻錫山駐京代表李慶芳、曾作如左之談話、其中多涉及現爲人所重視之閻錫山對時局態度、其語曰、「閻氏主張以三民主義及國民會議爲收拾時局之唯一辦法、閻氏深信非將中國全體國民皆納於三民主義之軌轍上不可、其行動乃站立於此戰線信念之下、閻錫山與奉軍之關係、決不致惡化、亦無利害關係上之衝突、近數月來、對於奉方屢以友誼的地位予以忠告、勸其遵奉三民主義、其結果張學良韓麟春楊宇霆等最高奉方要人皆已贊成三民主義、表示彼等態度、希望與閻氏精神上之提攜、故現祗須張作霖首肯、則萬事皆成爲帖也、外間所傳晉軍將襲奉軍之側背等說、皆毫無根據之事、奉軍若退守直省、則晉省轉形孤立、故轉切望奉軍固守黃河北岸、現奉軍所以死守現在之戰線者、亦即容納閻錫山之希望故也」云云、（北京五日東方電）

⊙馮軍渡河襲新鄉

◎馮軍由孟津渡河襲新鄉、（開封六日國聞社電）

◎河北天門會紅槍會因奉軍敗退、紛起截擊、（開封六日國聞社電）

◎奉軍完全退卻、奉系官吏皆遁、開封治安由地方法團公推韋鼎負責維持、田維勤來汴、自言不爭地盤、俟覓責有人、即他去、方振武軍抵汴、秩序安甯、（開封一日國聞社電）

◎張發奎佔周口、（開封一日國聞社電）

⊙粵省要聞

▲朱家驊准辭浙省各職

◎中央政治會議世（三十一）日覆電、朱家驊准辭去浙省政治職務、（香港六日下午九時電）

◎錢大鈞冬（二日）日電、入吉安後、已得西出萍株、北上南潯中心點、援湘贛成破竹勢、（香港六日下午九時電）

◎總政治部昨日議決日內召集各校訓育主任及報界記者、會議擴大反對日本出兵宣傳、（香港六日下午九時電）

◎海員改組會召集大會、議決反抗香港解散分會、請政府抗議、（香港六日下午九時電）

◎軍事廳派陳勵吾爲潮梅治安視察員、（香港六日下午九時電）

◎財部函總部軍需處、四月後所發軍費、仍搭庫券二成、（香港六日下午九時電）

◎曾養甫吳倚蒼電請委詹似代省農民部長、（香港六日下午九時電）

◎冬（二日）日平南艦抵汕、運到槍二百支、砲彈百箱、及軍衣等、（香港六日下午九時電）

◎財部委張家瑞爲潮梅財處長、江（三日）日接事、（香港六日下午九時電）

◎汕頭市長方乃昌昨日抵省、（香港六日下午九時電）

◎龔傑元東（一日）日通電、就梧州警備司令、（香港六日下午九時電）

⊙仙桃鎮之戰

▲楊森軍擊破戴李

◎漢口六日來電云、漢水方面、迄今雖尚未有決戰之報告、但仙桃鎮之役、戴岳及李雲傑之師團、被楊森軍擊破、故特派駐紮於漢陽之張國威部赴該方面增援、（東方社上海消息）

⊙長沙宣布共黨罪狀

◎長沙四日來電云、省救黨委員會於今日報章上列舉共產黨之罪狀十二條如下、表明反共產態度、㈠專斷黨務、㈡破壞本黨、㈢破壞三民主義、㈣侮辱總理、㈤破壞農工商學兵、㈥破壞外交政策、㈦違背本黨之決議、㈧慘殺良民、釀成恐怖、㈨離間軍民、擾亂後方、㈩欺騙與壓迫農工、⑪壓迫智識階級、蹂躪教育、⑫殘害商人、擾亂財政金融、（東方社上海消息）

◎湘潭四日來電云、湘潭之農民協會被解散、現表面上似平穩、然守備軍隊甚少、市民深感不安、戒嚴令尚未取消、此間與長沙相同、強制通用不換紙幣、致金融極受壓迫、市況不振、又日本僑民所遺留之財產、尚安全保護、皆無恙、（東方社上海消息）

⊙廈鼓繼續搜捕反動派

▲槍決一名

◎歆（五日）夜公安局派員在鼓嶼會同工部局逮捕康殷才、尚在大索、聞列名緝拿者頗衆、魚（六日）晨槍決名干民者、係前時所捕、省電令執行死刑、（廈門六日下午八時電）

⊙蘭溥生急遽北上原因

◎蘭溥生四日由滬急遽北上、聞係接京中某使館電、請其來京、與各國公使擬議布防辦法、（北京六日下午三時電）

⊙北京公債稍漲

◎今（六日）日公債市、前場九六現貨開盤一九五、高至二一零九、收盤二一零七、成交七十餘萬、柒長開盤五三三四五、收盤五三三五、成交一萬五千元、整陸開盤五九一一、收盤五九三一、成交一萬五千元、後場玖陸現貨開盤二零一、低至一九六、收盤一九六五、成交二十萬、柒長開盤五二四、成交五千元、（北京六日下午七時電）

⊙勢如破竹之北伐軍

▲魯軍後方恐慌 ▲孫軍去路已斷

南京通信、自京徐州之捷電傳來、士氣益加奮勵、革命軍第二路各縱隊、會集徐州者、已達五六萬人、沿津浦日以上各要隘屯集大軍及預備隊、俟距蚌埠以北約七八里之鐵橋一座、前被直魯軍轟毀者、趕速修復、即長驅直進、津浦路局機務處、在浦鎮漏夜趕修之車頭車輛多數工竣出廠、備軍事運輸之用、津濟方面消息、魯軍內部之渙散、已漸喪膽、軍心極搖動、後方非常恐慌、至於江北孫軍、已由高寶退至淸江浦、該處無險可守、從前計畫、或退宿遷、或退海州、然徐州已下、革命軍必一方分兵先佔宿遷、一方亦攏海佔海州、此兩條去路、已被截斷、由淸江浦向西南八十里、即爲洪澤湖、向東南一百二十里爲縣埇、水路下通高寶兩湖、陸路越三河壩可通盱眙、蚌埠現爲黨軍所得、分水陸兩路向盱眙洪澤湖西來、等於破竹之勢、總上情勢觀之、張孫兩軍均陷於窮蹙之境矣、（六月五日）

⊙揚州軍訊

▲揚軍事之調查 ▲飛機場擇地遷移

揚州五日通信、第一軍第五十八團柱永淸所部第一營、業於四日晨九時克復寶應、由政治部宣傳科電揚報捷、革命軍大隊、業經開往高寶各地、其在揚者、計第一軍十四師獨立一旅二團辦公處（四業會館）、一軍四十一團二營（皇宮）、又六連（北門關帝廟）、又四連（節孝祠）、又衛生隊（拈花庵）、四十二團偵探隊（北門街）、又彈藥隊（北門街）、衛生隊（徐公祠）、跑兵營（下舖街）、一二連（都天廟）、又二營（卸甲橋）、又七連（禮拜堂）、彈藥隊（龍頭關）、迫擊第一隊（實惠巷）、第二隊（貧民院）、通信隊（倉巷）、五十八團辦公處（稽核所）、十四師衛生隊（寶光寺）、十四師總司令部（浸會醫院）、砲兵一連（雙化宮）、經理處（南河下）、監視隊（招商局）、一營部（鳳凰橋）、二營（建隆寺、重寧寺）、第一路何總指揮、以現在揚州之飛機場所、（在西門外之舊校軍場）、不甚相宜、令縣政府另行勘定、即經惠縣長會同飛機隊中隊長、揭定東門外崇賢宮淮子街一帶、爲飛機場所、業由警備隊周德春、會同十二區區員、督率警隊、將坟墓遷移、地土一律修平、限三日內完竣、所有民田、准予給價云、

⊙東臺軍事一瞥

▲黨軍將達鹽城 ▲孫軍沿途搶刼

國聞社東臺通信云、孫軍自沿江撤後、集結於海安鎮、周蔭人部居前、白寶山馮紹閔兩部居中、李寶章部最後、沿途姦淫焚掠、不可名狀、海安、安豐、富安、均遭蹂躪、最甚者爲東臺縣之溱塲鎮、記者行經該鎮時、見商舖與人民住宅、門前皆有字條或粉筆標語、書明被刼幾次、或被傷幾人、就中以白寶山軍隊爲最壞、東臺縣城搶刼必街一道、並提款四萬、臨行更將商會會長帶去、至距城十六里之丁溪鎮、又繳款三萬、始行釋放、行經草堰、先開槍、次搶刼、次放火、並傷民衆數十人、二十八日早晨、本擬造飯食後北退、聞黨軍已抵東臺縣城、飯已造熟、未及下咽、即行退去、黨軍於午後三時抵到、距孫軍退去、僅八小時、現在李明揚、張中立、均抵草堰、前鋒已過距草堰三十里之白駒鎮、到達鹽城邊境中、指揮官劉峙、駐東台縣城、有兩團向孫軍跟蹤追擊、（五月二十九日）

⊙黨事捷報

司令吳志馨、紛接報告、長江艦隊、派有數艦北上、行蹤一入、取締甚嚴、赤黨久欲伺隙報復、近聞張定捷晚八時一度、各[illegible]

⊙黨軍捷報

龍華東前總指揮部六月四日捷報、頃接陳師長誠冬(二日)辰電開如左、㈠職部六十三團、於本日晨四時佔領高郵城、六十二五十八團均續到、職七時卅分進郵城、㈡已令六十三團五十八團向界首追擊、㈢在邵伯高郵一帶被我軍擊潰之敵、係鄭俊彥廿旅、王樂書十三混成旅、劉士林十三師之一部、崔金桂第八師、及獨立團別動隊、在王崔已潰不成軍、且擊斃團長一、營長二、士兵無數、㈣聞張宗昌退韓莊、孫逆之宿遷、所部一律至清江、又李寶章馬寶珩及所部均在淮安、十四混成旅及六旅在寶應東南地一帶佈防、㈤興化無敵踪等語、相應通報、

⊙何總指揮之軍事進行談

▲電請財委會整飭財政官吏

國民通信社揚州通信云、日來局勢急轉直下、北方軍閥末日已屆、此後國事措置如何、當爲留心世局者所急欲知也、茲將昨日與何總指揮之談話、摘錄如下、以供衆覽、記者(國民社)問、日來國軍各路俱大捷、北方震恐、此後軍事進行、可見示否、(答)何總指揮)軍事本應守秘密、然亦可發表者、本軍原爲民衆求解放而戰、現在北方民衆、仍處軍閥鐵蹄之下、本軍自不能以一時勝利而遂滿足、當繼續進攻、打倒一切反動勢力、以謀中國之統一、廢除一切不平等條約、故此後進行、當本此旨、以求貫徹、(問)徐州爲魯屏蔽、魯張當較注重、克徐之期、可預料否、(答)張已失去作戰能力、雖欲固守徐城、事實決無成功之希望、故預料克復徐州、不出本旬、現我軍正迫近該城、正計劃進攻中、(問)孫傳芳部情形如何、(答)孫傳芳所部似比較有戰鬥力、但迭經我軍痛擊、精銳殆盡、現在淮北一帶、將此肅清、(問)總指揮所兼帶之總預備隊、將參加攻魯否、(答)我第一第二第三路兵力攻魯、本已綽有餘裕、尙有獨立第三第四師及第二十三師約二萬餘人、用兵艦掩護、火輪輸送、轉取山東某某諸港、以攻魯之東南、乘虛而佔膠澳、斷敵海面交通、且可就便截獲孫逆北軍之殘部云云、

國民通信社云、國民革命軍東路總指揮何應欽、昨從南京中央財務委員會、請嚴懲貪官汚吏、整飭財政官吏電一件、照錄如下、南京財務委員會各委員勛鑒、江蘇爲全國富庶之區、交通便利、物產豐饒、歲入所獲、數頗不貲、惜向處於軍閥壓迫之下、財產機關、等於聚斂之所、貪婪之具、貪官汚吏、充斥要津、苞苴納賄、恬不爲怪、額外苛求、致商旅爲之裹足、中飽舞弊、國家大受損失、聞前滬甯滬附近某縣稅局、營私之數、年達十萬、似此輩蠹軍重、國家焉得不窮、我軍既奉總理三民主義、爲救國救民而來、克復江蘇、應請我委員等本革命之方式、對於財政事宜作澈底之改造、所有財政人員、應宜嚴加抉擇、以才能勝任、廉潔奉公者爲當、嚴訂懲罰貪官汚吏條例、除每月應得薪俸外、不得妄取絲毫、若有玩公怠職、及不負責任者、無論何人介紹、立行撤換、勿稍瞻徇、至於濫規公禮、額外苛求、中飽納賄、貪官營私、及種種營私舞弊行爲、均應懸爲厲禁、不得稍有違犯、果能如是、財政之收入增加、國家之建設有望、較另創新稅、似屬得計、且保障嚴明、商民對於課稅勿生畏葸取巧之心、官吏對於稅收、亦勿妄存中飽之念、商業前途、必可發達、國家財政基礎、亦日臻鞏固焉、何應欽叩江、

⊙膠州灣形勢緊張

▲長江艦隊派數艦北上

國聞社青島通信云、據本埠海軍界官稱、日昨渤海艦隊司令吳志馨、叙接報告、長江艦隊、派有數艦北上、行蹤秘密、吳據報後、以膠州灣海面遼闊、不能不有所預防、即邀請膠東防守司令祝祥本、砲兵總監王文軒、以及海陸軍重要軍官等、赴渤海艦隊司令部開一聯防會議、研究應付方法、結果派永翔艦往煙台坐鎭港口、調海琛回青担任警備、再派兩艦巡查海面、陸地各砲台、則由六十五師注意防守、散會後即由吳急電魯張請示、旋金壽良巳據魯張復電、分電吳祝等令其妥籌防守辦法、並令俄人米樂夫迅運十五生的大砲十尊來青、在海口設防、永翔業於日昨啓碇赴煙、海琛業經修理完竣、於今早十一時二十分返青停泊前海云、

張作霖將離京

▲奉軍失鄭州退河北　▲魯軍失徐州退韓莊　▲奉軍總部將移天津　▲張對晉閻懷恨最深　(可)

北京通信、據京中電報總局所得鄭州電局三十日早七時來電、奉軍在三十日昧爽、退出鄭州、首先入鄭州者、係西北軍先鋒方振武部、上午八時前後、方氏本人亦已到鄭、同時在豫南之新軍及黨軍、亦越過許昌、向北開來、預計三十日晚當可到鄭、奉軍在鄭州附近者、全數退往河北、其在鄭州以西之第八軍萬福麟部、則不敢向鄭州退、斜向滎澤而走、奉軍蓋始終未到鞏縣、其最前者、僅到滎陽、萬氏本人則在鄭州以西二十四里之須水鎭、故退時甚速、其在豫南之戰線、最近數日實在許昌及其北之和尙橋等地、敗後、在該地之十六軍胡毓坤部及十七軍榮臻部、乃向東方之尉氏縣退去、擬經陳留杞縣退至豫東、與魯軍聯絡、或經蘭封渡河北返也、據今(三十一)日下午一時路局消息、韓麟春巳退至彰德、暫設司令部於該地、不日仍當向北退、火車今日亦僅通至彰德爲止、彰德以南至黃河鐵橋、當奉軍退過後只留少數兵士守北岸、決計必要時則炸斷之、故方振武軍暫時僅至橋南、不即渡河、其主力擬向東沿隴開封等地之奉軍、黨軍渡河之主力、係馮玉祥部鹿鍾麟劉汝明等軍、已於二十九日開始由孟津口渡河、今日有已抵清化鎭說、同時山西方面出娘子關之軍隊、亦有同日至遲今日可到石家莊說、此爲徐永昌部、徐已於四日前到太原、此時當已到娘子關內矣、據今日奉方要人聲明、奉軍退守河北、係爲紅槍會及晉軍之影響、同時並已電令徐州直魯聯軍亦退出徐州、以韓莊以北爲防線、觀此用意、似欲暫守黃河北岸也、至於此次奉軍之敗、其主因爲田維勤軍之反戈及豫西張治功軍之搗亂、故其損失甚大、據查巳知者、第十軍所餘約五千人、第十一軍趙恩臻部只餘三千人、第四十六旅原額有一萬八者、亦僅餘一千餘人、旅長陳琛、並以通敵之罪斬首、總數約損失二萬餘人、且十六十七兩軍、殆無法渡河、故退至河北以後、亦不能久守、故欲急急退過石家莊以北也、更據消息、張學良係廿九日早秘密由鄭回京、當夜即乘專車赴津、其妻妾及奉張之第五妾等、亦均於廿九日晚出京、其所有用器等、載十五列車而去、刻下惟奉張本人在京、有一二日內即將安國軍總司令部移駐天津之說、並聞長辛店以西、均已掘有戰壕、擬以新調入關之吉黑兩省軍隊守之、張作相本已出京、昨(三十)日復返京師、即爲奉張急電召回者、吳俊陞亦留京、奉張昨日往見日使芳澤、日使本擬今日離京返國、臨時奉政府令改期、且聞日本不日即派二千陸軍來京津駐防、一般人咸料奉軍暫時當以天津爲根據地、而圖抵抗、因張家口亦發生兵變、且該地兵力甚薄、不克支持、西北軍與商震部、不日當到、故欲維持近畿、則三面受敵、不如退往天津、較易支撐耳、又聞某奉天人傳出消息、奉張以晉閻此次出兵、致其全盤軍事計畫失敗、懷恨最深、蓋奉軍在關內者、乃其精銳、此次開至河南者、尤其精華、今殆十之七八喪失、關外所餘進一部分舊式軍隊、且軍用品及大砲重砲等、皆不能運回、落於南軍手、尤爲莫大損失、若非晉閻之態度如此、彼無論如何、損失決不至如此之巨、故恨閻最甚也、以上爲最近奉軍失敗之大略、據某外人言、奉軍此次之失敗、乃在入豫時已注定者、彼若不深入、決無此次之敗、今已失敗、惟最上之策、當惟有退出關外之一途、若再在近畿頑抗、不特損失更多、恐日後欲闔保守關外、亦有兵力不足之憾、故聞順成王府昨夜會議達旦、楊宇霆等均主一律放棄關內之地、退出關外、惟奉張尙不贊成、有先將司令部移至天津之意、此蓋爲天津易於後退耳、(五月卅一日)

⊙日軍抵青後之遊行

▲自由登岸……武裝遊行

青島通信、此次日軍分乘香山丸長平丸於三十一日到青後、長平丸於午前十一時即傍二號碼頭、香山丸於午後二時傍三號碼頭、本定於即日午後兩點登陸、旋因當地官廳、通告日本駐青總領事、在未奉到北京命令以前、希望貴軍暫勿登岸、倘一因此發生重大枝節、中國官廳、概不負責云云、日領事據此轉告該軍、中止登岸、至六月一日上午八時、日軍忽然登岸、碼頭附近、密佈日本海軍陸戰隊、警戒陸軍登岸、九時餘香山丸長平丸各船上之陸軍、全數登岸、計共兩千名、係三十三旅團步兵四大隊、附工兵無線電信隊、機關槍隊、衛生隊等、由鄉田兼吉司令官、率領該軍、由大港碼頭起、遊行青島街市、經新疆路、山東路、太平路、萊陽路、直至滙泉大操場、在該處集合講話後、即分赴東鎭四方各日本工場駐紮、該軍所經之路、均由日本海軍陸戰隊、密佈步哨警戒、南海沿太平路一帶、及奉天路一帶、均有日本陸戰隊及陸軍設置步哨、荷槍實彈、如臨大敵、蓋因日軍司令部、設於南海沿太平路二號官邸、奉天路某日商會庫、存儲子彈、其警戒愈形嚴重、香山丸長平丸自今(一日)早七時起、將各項軍用品、卸下用載貨汽車、運赴各日商倉庫存儲、直至今日午後、始運送完竣、內中以子彈爲最多、有謂該軍日內即將赴濟云、

⊙佔領鄭州開封之漢訊

漢口通信、唐生智軍北伐、日有進展、唐氏迭經河南許州、不三日而以佔領鄭州聞、佔領鄭州之官電、昨(一日)日此間接得多通、唐氏東(一日)午急電云、頃據劉軍長興電話報稱、職部於本日上午十一時佔領鄭州、聞馮軍亦將來到、詳情續報等語、特電聞云云、又第四方面軍總指揮部參謀處亦有同樣電報、此間得到此項捷報、由黨部分乘汽車多輛、散發號外、沿途並放鞭砲慶捷、同日此間報館得許昌特派員發來之電、於本日午後三時、賀龍部進佔開封、敵向河北隴海潰退、新鄭鄭州間路橋破壞極多、正在修復云云、

⊙張各莊鐵橋被炸

▲張作相專車未遇險　▲捕獲俄人一名

京訊、某方面所得津訊、京奉路距津二十里之張各莊地方、五月二十八日晚十時五十分、忽有一個地雷爆發、該處第十四號鐵橋、稍有炸損、武裝軍警及護路隊聞聲飛往肇事地點調查、當拘獲俄人一名、雖未能證明爲埋地雷之正犯、但確已有重大嫌疑、該俄人已奉命解京交安國軍總部訊辦、據調查似係俄國赤黨所爲、因張作相對於中東路赤黨俄人、取締甚嚴、赤黨久欲伺隙報復、近聞張定是晚八時由京出發、乃誤認張將乘第一百零一次客車、不知一百零一次車係八時十分由京開行、張之專車係八時四十分出發也、且地雷爆發時、一百零一次車甫過楊村、其手段不精、已可想見、一百零一次車十一時五十分在老站暫停、張之專車十二時半抵津、在新站暫停、十四號橋受創不甚、該路工程師當晚率同工人往查、僅將鋼軌炸壞兩節、枕木撬起數根而已、至次晨三時許即已修竣、一百零一次車遂於二十九日晨四時由津東行、張之專車四時二十分離津出關、聞京奉路已實行戒嚴、又聞當捕獲時、曾於該俄人身上搜出直魯軍之護照、是否頂替借用、尙須調查、

⊙審查標語之結果

中央執行委員會宣傳部審查各種標語、應有取消者、有應改正者、別分列左、

▲取消　有爲前共產黨所利用、現在應行取消之句、㈠嚴防右傾分子、㈡打倒西山會議派、㈢打倒國家主義派、

▲改正　應行改正之句、㈠打倒投機份子、改爲驅逐投機份子、㈡打倒謀害三民主義的反動派、改爲撲滅謀害三民主義的反動派、㈢打倒欺騙無產階級的反動派、改爲打倒欺騙無產階級的共產黨、㈣打倒貪官汚吏土豪劣紳、改爲剷除貪官汚吏土豪劣紳、

⊙財部委任部員

財政部長古應芬、委任湯鉅代理總務廳長、王伯仁爲泉幣司長、俞希稷會計司長、另設鹽政處、任徐靜仁爲處長、徐未到任以前、由湯鉅暫代、任賈果伯爲賦稅司長、郭瘦霞爲首席秘書、楊仲杰陳長蘅爲秘書、姚詠伯爲參事、

⊙留鎭一路總政治部人員往揚

第一路總政治部大份政治工作人員、已出發揚州邵伯高郵一帶、隨軍工作、異常努力、茲馬主任以前方工作繁忙、今駐守鎭江一部份人員、除十餘人留守辦理末了工作外、餘十餘人於本月三日、著派秘書處長王星舟率統赴揚、後方部務、派社會股長馮濟安主持、馬主任因有要公、於二日隨同蔣總司令赴南京云、

⊙皖聞紀要

▲派員改組市縣黨部　省黨部改組委員會、頃委任吳健生●鄭季英●尤鎭東●梁星五●操宏耕●凌箭侯●孫藹林等、爲安慶市黨部改組委員會委員、又同時委葛汝澄●張佩廷●尤樹鄰●王靜沈●瀟家讓●徐裕輝●張正卿、爲懷甯縣黨部改組委員會委員、經費規定、一等市每月開支一千元、二等市八百元、縣分三等、一等每月開支五百元、二等四百元、三等三百元、均在自治經費項下撥給、

▲改組省市兩總工會　安徽省總工會、與安慶市總工會、早經自動的組織成立、未經黨部派員指導、茲省黨部改組委員會、分別委派同志、着手改組、省總工會、委任舒滿然●胡敬之●鄭安富●蕭開亮●薛本福●甘奇標●岳濟民、市總工會、委任石文獻●陳本發●方仲謀●李德也●張克仁、

▲更調皖北各縣縣長　皖北各縣、現已次第克復、各縣縣長、經省政務委員會、分別更調牌示、定遠縣長程銘善、太和縣長張鳳喬、仍留原任、阜陽縣長張寅調省、遺缺調霍邱縣長易翔代理、所遺霍邱縣長、以陳炳經代理、鳳陽縣長王樹功調省、遺缺委任丁泉益代理、懷遠縣長張緯調省、遺缺委寫言揚代理、壽縣縣長柯開雲調省、遺缺委梁民武代理、宿縣縣長李誘欽調省、遺缺委潘廷幹代理、鳳台縣長粟伯隆調省、遺缺委戴正芳代理、潁上縣長方雷調省、遺缺委黃性民代理、亳縣縣長修英霆調省、遺缺委梁季良代理、來安縣長儲亮疇調省、遺缺委張慎之代理、盱眙縣長賈永清調省、遺缺委徐晏瀾代理、五河縣長張瀛濤調省、遺缺委陸念祖代理、(六月二日)

⊙皖省教育界舉行六二紀念

▲致祭姜周二烈士　▲議決進行三要案

安慶通信、民國十年六月二日、皖教育界赴省議會請願要求增加教育經費、被馬聯甲倪道烺、指使衛隊、毆死學生姜高琦周肇基等、冤莫能伸、爲皖教育界最慘痛之紀念也、歷年以來、皆因處於軍閥勢力之下、未能作大規模紀念、現在青天白日旗幟之下、皖教育界對於此項紀念日、非常重視、前數日即經省市兩教育協會、發起籌備、是日上午八時許、各學校學生、以及全城各義務小學、均整隊前往公共體育場參加、不下萬餘人、場中搭高台一座、上懸總理遺像、下懸姜周二烈士照片、開會時全場肅靜、按照秩序單、舉行如儀、主席團當場提出三要案、㈠教育經費獨立、㈡撤退各校駐兵、㈢全省各中等學校、限期開學、全場贊成、遂呼口號出發、整隊出東角門、女學生在前、各校男學生隊在後、遊行至省黨部門首、由代表王靜沈吳亮甫兩人入內、當經改組委員陳紫楓湯志先接見、並到門首、向衆演說、對于本日開會三件提案、均認爲切要之圖、表示贊許、省黨部爲教育界後盾、積極進行、教育界均極滿意、遂退、旋大隊又由省黨部前往政務委員會請願、代表王靜沈等入內說明原由、經民治科長劉復代表主席、出向衆人演說、對於三提案、亦表贊同、省政府當分別照辦云云、說畢、大隊復出街遊行、繞道至北門菱湖公園姜周二烈士墓前祭奠、午後一時許、各校學生、始收隊回校、

⊙籌備中之閩省政府

▲楊樹莊參謀之談話　▲黃展雲忽電請辭職

福州通信、省政府委員、於五月廿九日下午一時、在北後街楊宅曾爲一度之茶話、結果推出陳培錕●鄭寶菁●殷汝驪●爲籌備員、又函請政治會議秘書長張志韓、政務委員會秘書長陳壽凡、財務委員會秘書長張士仁、加入籌備、於三十一日成立籌備處、聞當時譚曙卿曾表示公務紛繁、對省委一席難於兼顧、擬辭職云云、昨海軍總司令部參謀郭競南、有代表楊樹莊之談話、略謂近日各方多向楊總司令請發表治閩政見、楊總司令認定省政府爲委員制、非獨長制、治閩政見、應以委員全體發表之、個人無代表省政府之全體力量、若個人意見、可得發表者有三項、㈠服從總理遺訓、國民黨政綱、國民政府法令、㈡打破地盤主義、統一民政財政、自海軍隔域以始、㈢委員人選、操自中央、但楊總司令回閩後、曾呈請國民政府擴大省政府之組織、延攬各方人才、至於用人、不分畛域、不用私人、決非如外間所傳之大福州主義、此爲各方所應共同了解云云、郭參謀又云、楊總司令此次回閩、除海軍總政治主任林知淵偕來外、並無其他隨員、現海軍行營人員、均由閩廈警備司令部調用、用人總以任賢使能爲宗旨、如閩省人才不敷支配、尙須借才他省、省界且不分、奚言府界云云、惟省委員黃展雲、忽電南京辭職、其文云、南京中央執行委員會中央政治委員會議蔣總司令鈞鑒、展雲蒙本黨不棄、委以職任、感激奮勵、未敢告勞、乃私見自封者、視爲利權、橫生忌嫉、造作蜚語、破壞名譽、且有危及生命之謀、自愧識不足以服人、能不足以匡事、坐擁重職、徒積愆尤、用敢電懇收回展雲福建省務委員任命、以避賢路、努力革命、隨地均有工作、效忠黨國、豈必服官、尙望同志曲鑒微誠、迅予允准、實爲德賜、黃展雲叩豔、據云、黃之辭職、乃局部問題、與省政府之具體無關、現各方對省政府問題、已有妥協之可能、蔣總司令且派張岳軍參謀長來閩助楊樹莊辦軍事善後、更可樂觀、關於上下游民政財政之統一問題、盧興邦吳威等均有極力贊助之表示、盧氏並謂省政府爲刻不容緩之建設、當以全力贊助、惟對人問題、深信各方必能妥協、本人毫無成見及爲情感所左右云云、(六月一日)

⊙唐繼堯逝世之港聞

香港報載、自日前電傳唐繼堯病故後、一般人皆將信將疑、昨有友來自海防、據稱在海防時、曾與晤唐繼虞氏、(即繼堯介弟繼虞)之親信某君、本月初間、某君即謂昆明有電致繼虞、謂唐繼堯患腦血甚劇、查唐病始於政變前夕、積久更劇、月初來電、已防有不測之虞、至五月二十三晚、繼虞接到用省政府名義拍來急電一通、略謂唐繼堯痛於漾(廿三)午逝世、請速回省主持喪事等語、繼虞接電後、哀慟萬端、惟以政治關係、未便急速回滇、躊躇莫決、至二十六日、滇省軍長龍雲、復派來副官二人到海防、携有龍雲手書、請繼虞從速回滇主持喪事、並担保決無意外、蓋唐繼堯哲嗣小蓂、雖已長成、惟身於遺族種種安置、只有繼虞可能負責、即繼虞以龍雲既表示書意、已決定回滇云、

⊙古巴修改禁止華人入境令

▲古巴總統修改……四月二日公佈

古巴政府去年頒佈禁止華人入境令、無論新舊客到後、一律被拘禁、擬驅逐出境、後經駐古巴中國公使館恩羲協同華僑團體、延聘律師、交涉多次、始得古巴總統允許修改、於四月二日正式公布、旅京華僑公會昨接到古巴中華會館及商會寄來古巴總統修改禁華命令全文、特錄登如左、

第五〇二號總統命令、查一九二六年十二月四日第一八四三號命令第四條內稱、爲利用按照一九二六年第五七〇號命令第十七條所規定辦法及期限發給之回古護照起見、原人須先將該護照內所載之各種事項、繕具請求書一紙、另附與原人護照內所貼相片三張、送交古巴駐外國之領事轉寄至古巴外交部、再轉交移民局、以便詳細查驗、由移民局長驗明相片及其應享利權、均屬相符、即發給證明書三張、第一張附貼原人相片、寄交原人收執、第二張或經古巴駐外國領事轉交、或由逕寄交原人乘船地方之輪船公司、第三張則存於移民局、俟原人到古巴時、應將證明書連同原有移民局長發給之回古護照呈驗、所有此項辦法、以不抵觸一九二六年第五七〇號命令第二條之規定、方得符合等語、惟中國公使、以中國時局不定、現在中國有權回古之華僑、欲與駐香港古巴領事通信、頗非易事、擬請轉准此項華僑將其請求書寄交中國公使館轉送古政府核辦等情、查中國公使所持理由、尙屬正當、本總統依據財政部長之請求、特行使憲法及法律上所許之權、頒布此令、

(第一條)現在已經歸國之華僑、按照現行法令、有權回古、如不能前往古巴領館、依照一九二六年一八四三號命令之所定辦理者、可將其請求書寄交中國公使館代送移民局長核辦、其中所載事項、仍須依照該命令辦理、並須註明取道何處回古、除按照該命令規定應行具備之相片外、另多寄一張、以便中國使館註册、

(第二條)上述之辦法、乃屬臨時性質、以不抵觸一九二六年第一八四三號命令之規定爲前提、此令得由財政部長執行之、

第五〇三號命令、前據中國公使照會主管官廳、內稱一九二六年四月二十七日第五七〇號命令所加修改、卽留居古巴之正式華商、如欲離境請領回古護照時、應將商務註册紙呈驗、以證明其爲商人、惟隨時可以註册、不必限於命令頒布以前註册者、方爲合例、卽以工人資格入境者、亦包括在內等語、(中略)本總統依據財政部長之請求、特行使憲法及法律上所許之權、頒布此令、

(第一條)一九二六年四月二十七日第五七〇號命令第八條第一項、應修改如下、華商於本令頒布以前、正式入境按照商律在古巴商者、可以離古、其期限不得過十八個月、如確有正當理由時、可展期至兩年、並須依照下列各節之規定、並先請領回古護照、且須向古巴官吏證明其確係商人、其證明之方法、應將商務註册局之證明書呈驗、但其註册之日期、則不必限於本令頒布之前、

(第二條)依據一九〇二年第一五五號第八條之規定、來古之華僑、於一九二六年第五七〇號公布之前、已註册爲商人者、可享受一九二六年第五七〇號命令第八條之利益、

(第三條)一九二六年第五七〇號第八條第二項內增加下列之辦法、依據一九一七年八月三日命令入境之農工、如工約已滿、在一九二六年第五七〇號命令公布之前已在商務註册局註册爲商人、並向移民局長證明屬實者、則作爲例外、可以領回古護照、此令准由財政部長執行之、一九二七年四月二日總統馬作多簽押、財政部長加打野副署、

⊙密山煤礦籌備重行開採

吉林通信、吉省密山縣屬延山附近、有煤礦一所、民國十年時、前屯業公司總辦徐程九等、曾集資開採、因資本短少、及受日煤之影響、致營業不振、去二年即歇業、月前實業廳曾派員調查該礦、謂煤質優良、面積數方里、共有六層、據稱省內唯一之煤礦、且交通方便、近東鐵馬橋河站、距穆稜鐵路不過六十里、能投資開採、可獲鉅利、即與張作相商議收歸省辦、張以省庫空虛、遂改定官商合辦、令財政廳長榮厚爲督辦、實業廳長張惠恩、濱江道尹蔡運升等爲董事、設籌備處於吉垣、暫定吉大洋一千萬元、(折合國幣七百餘萬元、)爲股本、官股二百五十萬、由省銀號墊付、其餘由商民募集、預定今秋起始開採、並規劃修築與馬橋河站連接之鐵路、以便運煤、該礦於一九〇七年時、經礦業家巴瓦諾路夫氏、曾詳細調查、名曰黃泥河煤礦、埋藏量至少二千七百餘萬噸、煤質極優、著火即燃、適於機械用、發熱量七、一二二、硫黃〇、七四五、灰分四、三、揮發油四〇、一一、可與撫順煤相等、余氏開採時、美國技師、亦曾調查、稱爲北滿第二煤礦穆稜礦第一云、(五月廿二日)

⊙要聞簡報

◎雲南胡若愚巳就三十九軍軍長職、龍雲就三十八軍軍長職、張汝驥就獨立第十九師師長職、

南京

◎蔣總司令將於數日內親赴徐州、設立行營、指揮北伐消息、

◎福州交涉員林實、業謁蔣總司令、面陳要公、

◎南京公安局督察處長薛漢光辭職、遺缺由市政府委陳光祖繼任、未到差以前、由督察長錢任梁代理、

◎總司令部政治訓練部事務科長、前由谷元俊兼任、現已任命殷公武爲科長、

◎前孫傳芳在寓時之要塞司令莉學濤住宅、在松濤巷內、被公安局督察長錢宗煌在井內起出手槍子彈等物品、送繳總司令部特務處、

◎新編第二師長何許人、委劉人傑爲第二旅軍需長、王福爲副官長、

◎當地電話局通告、以前派待期內、未繳押機費者、限本月十日以前、一律補繳、因是拆機者頗多、

◎省垣天時乾燥、日久無雨、現在已屆插禾時期、農民望雨甚殷、

杭州

◎今日(六日)上午九時十時、由南星站開出專車兩列、運送總司令部警備隊官佐士兵、直赴南京、

◎二十六軍設立之軍官教育團、六日先行開學、並委方策充任副團長、學員定六個月畢業、學生一年畢業、

公電

◎十七師政治部主任黃天玄電　各報館轉各屆各團體均鑒、穢玄於五月二十六日奉總部委爲第六軍第十七師政治部主任、奉命之餘、驚惶莫措、自慚爲拙、深恐弗勝、惟是效勞黨國、豈敢言辭、故於六月一日在昇平橋本部委師部團官誓就職、嗣後諸進行事宜、尙希不我遐棄、惟時賜誨、方不至時有叢脞也、謹此電達、諸希鑒察、國民革命軍第六軍第十七師政治部主任黃天玄明冬、

◎丹陽縣黨部籌備委員會代電　南京國民政府外交部上海各報館暨全國父老均鑒、報載日帝國主義者藉口保護僑民、出兵魯省、聞悉之下、不勝憤慨、在我國完全領土、豈容外人擅行駐兵、且上年郭松齡倒戈反奉、事將垂成、卒以日帝國主義者藉口保護僑民、出兵奉天、暗助奉軍、將郭軍撲滅、近日又復出兵濟南、實行其侵略助逆阻撓本黨進行之政策、設不極力抗爭、前途何堪設想、務請國民政府嚴重交涉、據理力爭、不達日本撤兵目的不止、凡我同胞、速起聲援、共同抵抗、曷勝盼禱、丹陽縣黨部籌備委員會叩微、

◎蘇州學生聯合會電　時報館轉南京國民政府蔣總司令各軍長各團體各機關各級黨部均鑒、日本帝國主義、自用二十一條向我國進攻後、其野心之甚、逐日顯著、際北我軍北伐勝利、克復徐鄭之時、藉保護日僑爲詞、悍然出兵華北、以遂其侵佔東北之野心、其用心之詭譎、昭昭明矣、敝會同人、憤外侮之頻凌、念前途之危險、誓死反對、務望全國同胞、一致奮起、實行對日經濟絕交、並請國民政府嚴重抗議、願我武裝同志、切盼分精神、作殺敵的先驅、敝會誓爲後盾、臨電涕馳、不勝盼切之至、蘇州學生聯合會叩微、

◎留日學生總會代電　自蔣介石肅清黨務、繼續北伐以來、舉國傾心、方謂統一可期、自由獨立之民族國家、將實現、乃數年來高唱中日親善之日本、口蜜腹劍、包藏禍心、竟敢違背國際正義、蔑視國際公法、假以保護僑民爲名、出兵於我山東暨京津間、嗚呼、是豈不以獨立國家視我矣、斯例一開、將見外國之任何軍隊、均可出兵於我國之任何領土、及今若不誓死反抗、中國之亡可立而待、觀其明目張膽、大批出兵、又微日本首相田中之言行、及陸相白川之前事、(郭松齡將軍反戈時即爲關東軍司令官)、司馬昭之心、昭然若揭、謂爲嚴守中立、不干涉我國內政、此則日本帝國者之口頭禪、雖三尺童子、在所不信、噫、事急矣、國危矣、願全國同胞一致奮起、提倡抵制日貨、實行經濟絕交、打倒日本帝國主義、完成國民革命成功、中華民國留日學生總會、五月二十九日、

▲尙有地方消息移入第二張第八版

時報新光　第八號

氣象台

徐家匯天文台昨日(六日)下午四時半。預測二十四小時內氣候。晴。各處微風。來向極不穩定。昨日(六日)下午三時前二十四小時內。本埠氣溫。最高八五．一。最低六五．七。去年同日。最高八二．六。最低五八．八。

銅圖說明

(上)玉雪可愛(與僧之徒師南君攝)
(中)揚州紀念五卅情形(周煥文攝)
(下)景林中學童軍運動中之各隊長(KK攝)

□在一個新的國度裏　(侯石年)

一

我緊着戎裝，去赴前敵，
將彈兒在放，將刀兒刺擊，
我一直要不看見敵人的蹤影，
啊，到那時呀，在一個新的國度裏。

二

我緊着戎裝，去赴前敵，
將彈兒在放，將刀兒刺擊，
我一直要爭得了自由，平等，
啊，到那時呀，在一個新的國度裏。

三

我緊着戎裝，去赴前敵，
將彈兒在放，將刀兒刺擊，
我一直要聽到民衆的歡聲：
「啊，在這時呀，我們是在一個新的國度裏！」

十六，四月。

□南海學術會之發起　(南海一弟子)

梁啟超因事未到
老同學發言可嘆
侍者將對聯售去
喪服定黑布纏臂

前日(初六日)梁卓如．徐勤．龍澤厚．阮紫陽．劉海粟等。在愚園路廉南海本邸(游存廬)開南海學術會籌備會。記者係與南海諸門師生。故亦於下午二時許驅車往焉。至則門首已有汽車數輛。知會議時將屆。而入門。則見一片蒼涼之狀。回憶去年講學情況。不禁泫然淚下。至會客室。與諸同學相見。默然各無一語。後入孝堂。則一堂素帛。而四週名人之輓對輓詞在焉。記者先仰南海遺像。則仍作前清禮服。朝珠累累。貌尚相似。像傍懸梁任公之四言輓對一付。曰「天如一老。」「心喪三年。」一字極簡古蒼老。再傍則徐勤之聯。曰「四十年患難相隨。歷久彌知夫子聖。」「二千年斯文喪墜。從今誰解衆生迷。」一上有趙爾巽橫額四大字。「典型尚在。」余正在四圍觀察時。則籌備會之鈴聲作矣。梁任公因事未克到此。由徐勤代理主席。略謂南海先生逝世後。同人等理當將南海先生學術擴大。傳示後學。故有南海學術會之發起。時有一同學年已近古稀。(姓氏未詳)遽出言曰。余不久將隨夫子學於地下矣。何必多此一舉耶。於此哀感沉寂之時。一聞此語。幾均將破涕作笑矣。後議決事件如下。

(一)各捐資將南海先生藏書保存建設一南海圖書古畫館。(南海先生藏圖書古畫數千種。皆世所罕見。有幾種有正書局有珂羅版印行。)

(二)擇同學中與南洋華島美利堅芝加哥相熟者。至該處募捐。以作學術會之基本金。因該處人氏。皆極信仰之。當推曹君世毅。曹君毋力辭未允。會議至此。時已四時許。列席諸人。皆告枵腹。未免各有精神疲倦之態。而侍者適捧茶點數色至。於是皆起而狂啖。不料後又有枇杷香蕉等未及搬出。衆已不能下嚥。某君曰。早知尚有此物。適來又悔多啖。後又繼續會議。(定每月出月刊一冊。)

(三)諸喪服。徐君勸師本無服。惟無服終覺未可。今須擬定相當之服。後龍君謂禮記本有經服制。各以黑布纏手臂可也。諸事議畢。先向會員募捐數百元數十元不等。尚缺之費。由梁任公負担。時記者起取茗飲。見前南海之侍者。因思及南海赴青島時。曾賜彼五言對一付。乃問其已裱未。而侍者堅不肯說。強問之。曰。爲有正書局出價六十元買去矣。於是衆皆責其不當如此忘情。彼怡然曰。吾輩舊僕子。雖有此對。亦無地可掛。今將此售得之錢。將息滾上。將來成大宗財產後。豈非更不忘大人之恩乎。於是衆皆葫蘆。笑其過也。旋即散去。(趣)

西子湖濱之端節　(經伯)

公園之一瞥

昨爲端節。西湖擁擠之杭州市。殊多熱鬧。游屐蹤接。旗營一帶。花絮瓔珞。倩妝朱闌。男女紛至沓來。佔一地爲栄。後至者輒抱向隅。遠望之。紅紅綠綠。如湣絕妙畫圖。好事者。於第二公園演講牌上大書。「去年五月初五少。今年五月初五多。」一「屁股」一時駐足觀者。咸軒渠不止。趣事也。

游藝場之一瞥

杭州計娛樂場三。(一)大世界。(二)共舞台。(三)第一舞臺。平日上座殊冷落。今則迥然不同。未及開演時。早已萬頭攢頭。人山人海。佇立而待矣。大世界朝夕擁擠。售票處圍成一座肉屏風。始終不鬆。共舞台因潘雪艷姊妹登台故。捧場者尤衆。鮑鮑亦逆裁區。上書「嫦娥歌舞」「潘雪芳姊妹二女史惠存」。開西湖劇場先例。

孤山之一瞥

孤山以香茗鴨於時。是日放鶴亭忽呈異彩。茶役「停此來」之聲。不絕而耳。公安局長章烈造幣廠長金百順之眷屬。全體惠臨。呼食瀰紛至忙。四時許忽有一少年。執筆書歪詩一首於粉牆而去。墨跡燦然。猶未乾也。詩云。「別妻離家投黨軍。心中只很張作霖。有朝一日拿着你。抽他筋來剝他皮。」

商店之一瞥

向例端節。杭垣各商店。均未有休息知照。茲已見「停工一天」之白字條於門首。潮流所趨。惟枇杷攤黃諸業。應社會需要。通日不閉。生涯則極盛云。(曲)

□悼夏以前　(西湖少年)

西子充滿了悼夏的空氣。各發起人。各公團。都忙碌異常。夏定侯棄來動續。站着勿論。不過他在浙江發難。至少撼動S軍閥大局。所以數月對壘。相持不下的九江。立刻迎刃而解。現在悲悼夏氏以前。記載他軼事若干。都很有味的。其餘詳情。留諸「悼夏以後」再記吧。

上海實驗劇社。受杭州美術專門學校的邀請。目的是籌款。所以該社同人。急公好義。毅然全體光降。地點假城站第一舞台。杭州士女。因爲仰慕愛美戲劇的幌子。購劵極踴躍。

。到了那一天。第一舞臺的門口。高高懸着一「本諭禁止男女演戲」的牌兒。這時人山人海。都和辦事職員爲難。後來好容易。經人調解。並提議省教育會向來供給學校演劇的機關。從前男女學校也曾聯合演過。有例可援。或能通容。這時的實驗社長徐公美已經團轉。不知所措。立刻帶了黎明陣一大批表演員向省教育會去。觀衆也一窩蜂呼嘯趕至。教育會的鐵門。仍是緊閉。門外的人頭攢動。黝黑一團。只聽見喊打的聲浪。實驗的人員。冒險營試黎妹妹的葡萄仙子。雄糾糾的兵士。又荷槍實彈光臨。黎妹妹處時停住歌喉。一溜烟的跑到後台。結果停演。發還券價。實驗帶來服飾。聽說也被糾衆扣去不少。無妄之災。

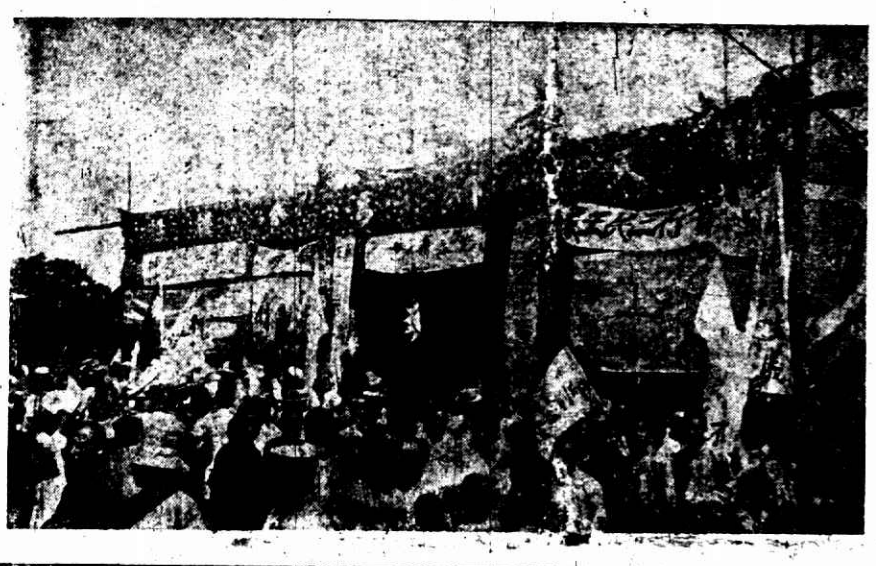

觀衆也白費了半天無謂功夫呢。上面一段事實。完全是當時L督軍和夏氏鬥勞的表現。因爲最先美術學校去知夏氏商量。已蒙邀准。這時L督軍。忽然大發雷霆。心想區區一個警廳長。有多大的權力答應人嗎。恰巧前幾天發生軍警衝突案。L督軍懷恨夏氏的心更甚。借此作威。用武力收回夏氏允許。偏偏那時的C省長。又是個儒弱之輩。欲援夏氏心有餘而不足。自白讓L督軍佔了上風。攔住愛美戲劇。夏氏受了那次激刺。在日壁上深深寫了一個「實驗廳」。這是夏氏的親戚告訴我的。那時L督軍當道。新聞界默無一言。現在悼夏聲高。我就寫出來替夏氏鳴不平。自己犧牲三小時站立的騷腿鳴不平。閱者不信。去問黎明暉女士。恐怕她回憶四年前情形。心裡還咚咚咚在跳哩。悼夏以前。就算如此。(趣)

□外人提倡游泳

字林西報云。美洲多倫多(Toronto)附近之安剔蘿阿湖(Lake Ontario)將於本年八月杪舉行游泳比賽。其遠度爲二十一英里。第一名可得美金二萬五千元。與賽者有五百人之多。聞香港運動會會員梅君屆時亦將加入。梅固一游泳家也。

短篇小說　黃先生回家　(劍慧)

老婦人靜靜地向黃先生的臉上一望，慢慢的將柴籃放在地上，用極低微而淒然的聲調，不自主的歎着說道：

「瘦了！」

黃先生好多時候沒有聽到這個慈和的聲氣，一下子聽見了，反而有一種迷茫的傷感，支配他感情的全部。漸漸有兩條闊大的淚痕，掛在他頰上。

「不要傷心，氣運不好，也是無法的事！」慈和的聲調說。

黃先生只有點頭，表示他對於他母親關心的慰藉的謝意。

「老遠的跑來，肚子也該餓了，爲甚不教你女的弄飯來吃？」

「……」於是他母親也到廚房裏去幫助着妙飯。

英兒陪伴着，黃先生沒有再和他問答的勇氣，便揩乾了眼淚，去卸解他的行李，結束他無名的悲感。

院子外忽然又發現了一陣細碎的腳步聲，一顆瘦小滿被着灰白髮的老婦人的頭，很快的在房門口寬一探了一下，用奇怪的聲音喊道：「一啊，回來了，大爺！」接着他的全身湧現在門內，後面還跟了一個年輕的女子。

「接家眷，是不是？」這老婦人像猜中了怪謎一樣的快樂。

「不，」黃先生肆白時是很窘的樣子。

「大嫂！」小英兒趕着那年輕女子叫喚，那女子攙着他去了。老婦人却不客氣的在房裏椅子上坐下，很張皇的看看黃先生的行李，又將黃先生擺在桌上的一隻小皮包，打開來細細看着，像生理學家解剖一個什麼珍奇的蟲鳥的那樣熱心。

「羅媽媽，我……」黃先生想自行檢舉而因羅媽媽沒有注意他，他欲言的勇氣又消失了。

羅媽媽很討厭的說道；「你娘呢？怎麼躲着不見？兒子剛做了官，就搭起老太太的架子不成？」

「在廚房裏」，黃先生只得用消極的態度，支使她出去。

羅媽媽也趕到廚房裏去，聲音很高的搶搶的談話，隔了兩間房，一字不遺的，清清楚楚鑽進黃先生的耳朵裏。

「這是個什麼世界！」黃先生很憤激的說了這一句，頰上不覺又有兩串粗大的眼淚直掛下來。(甲)

□代郵□

緝伯先生　示悉在田久不見自當刮目相看如有作品乞惠寄　知白

徵求對聯

時報報時局消息消息準時而報

期限　陽歷六月十五日截止
揭曉　陽歷六月二十五日　一至十名略備贈品。
注意　應對者須填在上列空白內寄來開明詳細住址
(應對者　　　)

⊙昨日江灣賽馬之成績

第一次　〔甲乙兩種跳浜〕　賽二里

馬名	騎師	重磅	獨贏	馬位
(一)海司合飛Hastingfield	歇司	168磅	[illegible]張	[illegible]張
(二)來為好司Red Ross House	史兵非	155磅		[illegible]張
(三)克司麥司維治Christmas Witch	白運納	161磅		[illegible]張

頭馬勝半頭二三馬相距數乘
〔獨贏〕十六元七角
〔馬位〕(一)七元八角(二)九元二角(三)十四元五角
〔搖彩〕(一)四四九號一千二百七十五元四角(二)二三二號三百六十四元四角(三)九號一百八十二元二角
〔副彩〕五張各得洋十元號碼如下(一)[illegible](二)四一一(三)三二九(四)一六(五)[illegible]

第二次　〔乙種馬〕　賽一里

馬名	騎師	重磅	獨贏	馬位
(一)加拿定Canadian	沙各洛夫	[illegible]磅	1198張	[illegible]張
(二)克司麥司彌司Christmas Miss	海麻維去	[illegible]磅		[illegible]張
(三)滿洲里亞Manchuria	畢浩清	[illegible]磅		[illegible]張

總時間二．〇〇．一最後二法郎三〇頭馬勝一乘半二三馬相距一頸
〔獨贏〕十九元四角
〔馬位〕(一)八元八角(二)十四元八角
〔搖彩〕(一)二〇三號一千三百元六角(二)四八四號三百七十一元六角(三)三五五號一百八十五元八角
〔副彩〕十張各得洋十元號碼如下(一)[illegible]

第三次　〔搖會馬〕搖會雙盆　賽一里又四分之一

馬名	騎師	重磅	獨贏	馬位
(一)七仙張不Chinbob	彭邊	138磅	[illegible]張	[illegible]張
(二)唐勿納道Don Donaldo	包洛克	145磅		[illegible]張
(三)垃去吃梨Larch Tree	湯得生	160磅		[illegible]張

總時間二．四一最後二法郎二九．四頭馬勝一乘二三馬相距半乘
〔獨贏〕七十二元七角
〔馬位〕(一)十九元六角(二)二十七元八角(三)二十元七角
〔搖彩〕(一)一二二號一千四百四十元六角(二)五〇號四百十一元六角(三)[illegible]
〔副彩〕十二張各得洋十元號碼如下[illegible]

第四次　〔甲種馬〕　賽一里

馬名	騎師	重磅	獨贏	馬位
(一)翠華香Camerina	劉顧德	15[illegible]磅	[illegible]張	[illegible]張
(二)巧去勝Chinchon	恩卡榮沙	160磅		[illegible]號
(三)惠林司潘Williamspur	海麻維去	155磅		107張

總時間二．〇三．四最後二法郎二九．一頭馬勝一乘二三馬相距一頸
〔獨贏〕十二元四角
〔馬位〕(一)六元三角(二)八元三角(三)六元九角
〔搖彩〕(一)四三三號一千五百十二元(二)四三五號四百三十二元(三)[illegible]
〔副彩〕八張各得洋十元號碼如下[illegible]

第五次　〔甲種新馬〕大皮杯　賽一里半

馬名	騎師	重磅	獨贏	馬位
(一)反爾來Firefly	美登	144磅	112[illegible]張	1[illegible]張
(二)克辣脫第六Cabral VI	埠山	159磅		1039張
(三)頁倫來特Grand Lad	白蘭	152磅		215張

總時間三．〇九．二最後二法郎三〇頭馬勝四乘二三馬相距四乘
〔獨贏〕二十九元九角
〔馬位〕(一)八元一角(二)八元九角(三)六元九角
〔搖彩〕(一)三八八號一千七百〇五元二角(二)一〇七號四百八十七元二角(三)二九四號二百四十三元六角
〔副彩〕十二張各得洋十元號碼如下[illegible]

第六次　〔甲種馬〕　賽一里又四分之一

馬名	騎師	重磅	獨贏	馬位
(一)蘇格拉底Socrates	海摩維去	1[illegible]磅	[illegible]張	[illegible]張
(二)雅武門Ammonium	宋立峯	165磅		
(三)西亞地C.O.D.	胡會林	150磅		[illegible]張

總時間二．三九．二最後二法郎三〇．三頭馬勝數乘二三馬相距二乘
〔獨贏〕三十元六角
〔馬位〕(一)十九元一角(二)十八元九角
〔搖彩〕(一)一五八號一千七百八十三元六角(二)四九四號五百〇九元六角(三)[illegible]二百五十四元八角
〔副彩〕二張各得洋十元號碼如下(一)四八〇(二)五一

第七次　〔甲種馬〕培賽　賽四分之三里

馬名	騎師	重磅	獨贏	馬位
(一)哈佛司來夫Harvest Eve	包德亨	148磅	[illegible]張	[illegible]張
(二)多克得大Mac[illegible]	包洛克	155磅		[illegible]張
(三)編勞立潮Frolic	坤山	147磅		[illegible]張

總時間一．三二最後二法郎三一．三頭馬勝一乘二三馬相距一頸
〔獨贏〕二十八元一角
〔馬位〕(一)十一元八角(二)十一元七角(三)二十六元
〔搖彩〕(一)七一號一千八百四十八元(二)四七〇號五百二十八元(三)[illegible]七號二百六十四元
〔副彩〕十二張各得洋十元號碼如下[illegible]

第八次　〔乙種馬〕全國錦標　賽一里又四分之一

馬名	騎師	重磅	獨贏	馬位
(一)華倫飛Warrenfield	包德亨	15[illegible]磅	[illegible]號	675張
(二)愛普盧Apollo	麥邊	155磅		[illegible]張
(三)軋林以軋司Gleneagles	白蘭	151磅		[illegible]張

總時間二．二九．一最後二法郎三〇．一頭馬勝一頭二三馬相距四分之三乘
〔獨贏〕九十六元一角
〔馬位〕(一)十五元五角(二)十四元九角(三)五十七元二角
〔搖彩〕(一)一七七六號九千八百七十七元(二)一二四八號一千四百十元(三)[illegible]
〔副彩〕六張各得洋五百元號碼如下[illegible]

第九次　〔搖會馬〕搖會培賽　五法郎

馬名	騎師	重磅	獨贏	馬位
(一)高麗勿老Cauliflower	黃清漱	[illegible]磅	105張	[illegible]張
(二)司馬特林汝Smouldering Fire	包太麥	[illegible]磅		[illegible]張
(三)山板Sandbank	鮑特	[illegible]磅		[illegible]張

總時間一．一四最後二法郎二九．三頭馬勝一乘半二三馬相距一乘半
〔獨贏〕十二元一角
〔馬位〕(一)七元七角(二)十二元八角(三)十五元
〔搖彩〕(一)四八號二千〇十八元八角(二)七五一號五百七十六元八角(三)三五六號二百八十八元四角
〔副彩〕十四張各得洋十元號碼如下[illegible]

第十次　〔甲種新馬〕　賽一里又四分之一

馬名	騎師	重磅	獨贏	馬位
(一)神窺門Monument	恩卡榮沙	152磅	188[illegible]張	[illegible]張
(二)葛倫納脫Grand Knight	羞振濤	157磅		75[illegible]張
(三)四川Szechuan	黃清漱	155磅		[illegible]張

總時間二．四二．二最後二法郎三〇頭馬勝一乘半二三馬相距一乘半
〔獨贏〕十五元四角
〔馬位〕(一)七元八角(二)八元一角(三)七元二角
〔搖彩〕[illegible]
〔副彩〕九張各得洋十元號碼如下[illegible]

第十一次　〔甲種馬〕錦標　賽一里半

馬名	騎師	重磅	獨贏	馬位
(一)漱合司勞勃脫Prince Robert	葉謀卓	17[illegible]磅	1035張	1216張
(二)漱合司保爾得Prince Paulbert	魏唐	17[illegible]磅		[illegible]張
(三)司保得[illegible]	張叔嗣	17[illegible]磅		[illegible]張

總時間三．一五．二最後二法郎三〇頭馬勝一頸二三馬相距一乘半
〔獨贏〕十一元八角
〔馬位〕(一)七元一角(二)[illegible](三)十七元
〔搖彩〕[illegible]
〔副彩〕十張各得洋十元號碼如下[illegible]

□社會小說　魔海　(二)(二)(六)　(漱六山房主人)

第十八回　惡羅網串成滑頭戲　小合同賺信倒霉人

他表面上照常辦事。撐着這個架子。好等他另覓替人。只要有了替人。他把款收回。再聽憑大班怎麼樣。大班始而還不答應。說一個月一個月要三千塊錢開支。多撐一個月。就多蝕一個月的本。眞聘之還答應了些利益。方纔交涉停妥。一面苦心孤詣的去找替人。好容易找到一個和姚芸生一般。老實無用的人。偏偏的又湊不出五萬塊錢。眞聘之一想。千難萬難。纔捉到一個飯桶。如何能容他退出。連忙借了一萬二千塊錢給他。算把這個糊弄局。糊過去了。眞聘之收回了三萬多塊錢。已經心滿意足。只苦了這個替人章讓堂。不到兩個月。洋行倒閉。章讓堂和眞聘之打官司。我說你們兩方面。都是體面人。眞聘之還是一個什麼局的副局長。姓章的吃虧不起。姓眞的恰遇周轉得來。不如兩下裏大家認些晦氣。把章讓堂的損失三萬八千塊錢。賠還一半。或者六成。解了這個結罷。如若姓眞的不肯認賠。打起官司來。兩敗俱傷。姓章的自然不得了。姓眞的不但差使有礙。而且名譽也不好聽。還是大家省些事罷。說來說去。眞聘之了給章讓堂兩萬塊錢。這件事情。居然了結。俠民一面說着。一面察看史品成的神色。正是

奇氣橫空騰水劍。辯才無礙轉盤珠。

第十九回　提生替死買辦哭窮途　濟困扶危片言掀黑幕

且說姚芸生本來已經急得不可開交。又聽了蔣俠民的許多解釋。抽蕉剝繭一般。一層層說得十分明白。這一萬六千塊錢。竟是抛到水裏去了。一時間又氣又悔。又懊悔。又難受。無數思潮。一齊奔集。登時覺得天旋地轉。撲翻身往後便倒。蔣俠民出於意外。由不得大大一驚。暗想怎麼這幾句話。就會把他嚇得死了過去。可見這個人的神經軟弱。急急的飛身過去。一把將他拉去。直拉到一張帆布椅子上躺下。給他拍着胸口。叫了幾聲。纔見姚芸生悠悠的透轉一口氣來。睜開兩眼。看了俠民一看。那兩眼的淚。就同檐溜一般。直瀉下來。俠民忙說你不要著急。待我略定一定。和你計劃。今天是我不好。沒有知道你心上本來十分難受。說得過火了些。恰也想不到竟會把你嚇到這般田地。如今你只顧放心。憑着我蔣俠民的渾身家數。一定要和你打一個抱不平。姚芸生不等俠民說畢。就呼的立起身來。拭了眼淚道。俠公先生。眞的麼。俠民拍一拍胸脯道。自然眞的。你的事就同我的事一般。況且我們至親。理應和你幫忙的。姚芸生聽了。心上十分感激。只說多謝多謝。不是你也不肯和我打這個抱不平。不是你也辦不到。可憐這一萬六千塊錢。有幾家孤兒寡婦的身家性命。在裏頭呢。你維持我。就是維持孤兒寡婦的性命。就是功德無量。說着。把腰一灣。想要行禮。早被俠民一把綽住了道。芸生兄。你算什麼。如今的人。就是彼此素不相知。也該應遇事幫助。盡這點人羣互助的義務。何況我們本是至親呢。芸生知道俠民的脾氣。就也連連答應。看着俠民又把那些合同信札。翻看一遍。想不出這個抱不平。如何的打法。以心問口。以口問心的。忖度了一回。問芸生道。史品成在鐵路上什麼差使。芸生說是材料處委員。差使很好。俠民道。他哥哥不是開了太廠麼。芸生說是。是他胞兄不是。芸生說是胞兄。並且我打聽得他們弟兄沒有分家。俠民躍然而起道。有了有了。這個無名腫毒。一定要在史品成身上開刀。好在本來是他種的毒。就把毒氣完全發洩在他身上。也不算傷心。芸生喜道。怎麼本來是他種的毒。

上海記載 上

對外運動

各界集中勢力反對日本出兵來華

一百四十六團體昨開代表會於市黨部
議決組織「反對日本出兵來華運動委員會」

上海各團體昨日下午二時在林蔭路上海特別市黨部三樓舉行反對日本出兵華北市民示威大會籌備會、到者七海特別市黨部、及所屬各區黨部區分部、工會組織統一委員會、總司令部特務處、東前巡指揮部、東前總政治部、海軍總政部、兵工廠政治部、上海縣商會、閘北商會、地方審判廳、縣公署、上海華商電氣工會、各路商界總聯合會、救火聯合會、熒昌火柴工會、上海市碼頭工會、各界婦女聯合會、染織總工會、警察廳政治部、上海市海員工會、法政大學、羣治大學、對日外交市民大會、提倡國貨會、黃埔同學會、閘北十一路商界聯合會等一百四十六團體、代表三百人、公推市黨部黃惠平主席、(一)宣佈開會、(二)向黨旗國旗總理遺像行三鞠躬禮、(三)主席報告開會宗旨、謂日本藉口保護僑民對華增兵、誠吾人之所痛心疾首憤怒塡膺者、故今日開會討論反對之切實辦法、(四)特務處代表余精圭提組織專門委員會討論應付辦法、一致贊成、(五)決定名稱爲「反對日本出兵來華運動委員會」、(六)決定推舉二十一團體爲執行委員、當經推定上海特別市黨部、東路前敵總指揮部政治部、上海市郊農民協會、工會組織統一委員會、各路商界總聯合會、總商會、縣商會、閘北商會、商民協會、海軍政治部、警廳政治部、上海學生聯合會、新聞記者聯合會、律師公會、全國學生總會改組籌備處、灘閘華員聯合會、黃埔同學會上海支會、先施新新永安三大公司職工聯合會、中國婦女協會、對日外交市民大會、上寶房客組織統一委員會爲執行委員、(七)東前總政治部提議通電全國父老對日經濟絕交案、通過、(八)工會統一委員會提議通電日本民衆請向該國政府抗議案、又請電致南京外交部請嚴重抗議案、均通過、(九)總司令部政治部駐滬事務所與東前政治部共同提出電請日本社會民衆黨及一切無產階級政黨請一致主張撤退來華日兵案、通過、(十)特務處提出推派代表赴日宣傳案、通過、(十一)總政治部駐滬事務所陳祠烈提議致電警告日本商業會議所案、通過、(十二)學聯代表提議電請宮崎龍介一致主張案、通過、(十三)黃惠平提議在一星期內舉行反對日本出兵來華示威大運動案、一致通過、(十四)議決以上七議案、均交執行委員會執行、(十五)討論總會問題、(十六)散會、散會後即在東前政治部舉行執行委員第一次會議、到有東前總政部、海軍總政部、上海特別市黨部、學聯會等十六團體、公推東前總政部代表楊健主席、學聯會胡越紀錄、主席讀遺囑、報告開會宗旨、討論組織方法、推定常務委員七人、由東前總政部特別市黨部上海學聯會工會統一委員會上海市郊農民協會總商會中國婦女協會各團體担任、其餘秘書會計交際調查宣傳庶務特務各科、由律師公會新聞記者聯合會等團體主持一切、定於本日下午二時在小西門少年宣講團開第二次會議、討論一切積極進行、附擬就電文如下、

▲告全國父老電　全國同胞公鑒、日本以蠶食中國之野心、此次日覩我軍北伐、節節勝利、素受北卵翼之萬惡軍閥張作霖張宗昌等、死迫眉睫、該國在華北之特殊利益、行將不保、故甘冒天下之大不韙、仍襲其傳統的侵略故智、擅行出兵山東、陽假保護僑民之名、陰行阻撓義師之實、刻下在青島登岸者已數千人、並聚行示威遊行、喪權辱國、莫此爲甚、本會爰於本日開會、一致議決誓死力爭、務達目的而後止、務望全國同胞、聞風興起、一致反對、以遏凶燄、而杜陰謀、時機迫切、幸勿遲疑、

▲致外交部電　南京國民政府外交部鈞鑒、此次日本乘我軍北伐、節節勝利之際、藉詞保護僑民、出兵山東、並在青島遊行示威、顯係阻我義師、侵我領土、妨害國權、莫此爲甚、羣情激昂、憤不可遏、應請鈞部向日本政府嚴重抗議、迅速撤兵、本會謹率上海全體民衆誓爲外交後盾、迫切陳詞、惟希垂鑒、

▲致日本民衆電　日本全國民衆公鑒、我國民革命軍、以主義救國救民、自誓師北伐以來、戰無不利、現復踏越江淮、進攻幽燕、犂庭掃穴、指顧可期、此皆將士奮勇之功、而三民主義之深入人心、到處歡迎、實爲不可掩之事實、乃當敝國軍閥張作霖張宗昌等、於屢經敗衂、奄奄待斃之際、貴國政府忽有藉詞保護僑民、出兵山東之舉、夫山東爲敝國領土、何容他人駐兵、貴國此舉、顯係違背國際公法、即以貴國僑民而論、敝國無不隨時加意保護、更何須越俎代謀、寔貴國政府之用心、實欲阻撓義師、襲往歲破壞郭松齡驅張之故智、是直以貴國之傳統的帝國主義與敝國萬衆信仰之三民主義爲敵、此不特引起敝國之羣情憤激、想貴國覺悟之民衆、亦必深以爲不當、「本會謹代表上海全體民衆、誓死反對、並望貴國民衆、力向貴國政府、嚴切阻止、以敦睦誼、而保和平、因此舉不特影響於敝國國民革命之成功、於東方民族之解放、實有莫大之關係也、特此電聞、惟希注意、

此外尚有出通電宣言、有警廳政治部・各路商聯會・上海學聯會・浦東婦女協會・婦女平民校・搶浦市一女校・小南門青年社・小南門旅外學聯會・浦東業主聯合會・綢緞業職工會・寧波旅滬同鄉會公學教聯會・湖北同鄉會・僑民協會・法律義務救濟團・女子青年團・第三區黨部・第五區黨部・第八區黨部・一區一分部・一區十一分部・一區廿八分部・一區五分部・二區廿五分部・三區四十分部・四區八分部・五區廿四分部・六區十七分部・錢天任等、可見民衆對此事憤激異常、限於篇幅、從略、

前日（五日）淞滬警察廳特別市黨部召集小組聯席會議、共到七十餘組、正副組長到席者一百餘人、由一區一分署第三分黨部東濟川提議反對日本出兵華北、議決發表宣言及印發傳單、藉促民衆之注意、又由第一分部周燮成提議、對於日本出兵舉動、組織演講宣傳隊出發城廂一帶、分隊宣傳、使民衆了解日本出兵係違反國際公法、旋有十三小組自動簽名、担任演講宣傳隊、並議決宣傳隊用之旗幟字樣、定爲「淞滬警察廳特別黨部第某分部第某小組警士宣傳隊」二十二字、一俟組織就緒、即行出發、

警務與訊案

各區防務近狀

▲外兵徜徉新閘橋上　新閘橋南堍之鐵絲網、近日雖已開放、惟所派守衛外兵、尚未撤去、國民革命軍及四區巡警、爲避免雙方發生衝突起見、故於橋之北堍守衛站崗、乃該外兵等見橋上無人把守、時常越過橋樑、或在橋面上徜徉散步、軍警等均置之不理、任其自來自去、昨由該處商家聯名具呈閘北商會及十一路商界聯合會、轉呈軍警當局、請將崗位移設橋上、以保主權、一面呈請交涉員提出抗議、

▲沙袋已無存在必要　法租界當局、以邇來時局平靖、連日僱工拆除鐵柵門內之第二層鐵絲網、已迭誌本報、茲悉法公董局查以各處要道區域佈置之沙泥蔴袋、亦無存在之必要、故於昨晨特令工人多名、先將公館馬路大自鳴鐘東首麥底安路口所積沙袋、完全撤除、以利交通、

▲浦東警署擁公困難　浦東三區警署長王灝、以該署及各分駐所長警雖先後恢復原狀、然警署駐有軍隊、不便遷入辦公、兼之長警制服槍械無着、不能行使職權、昨將困難情形、呈報警廳核奪、聞吳廳長已允先發制服槍械、一俟辦妥、再行給領、

酒店中之斧光血痕

遠因在藕斷絲連　近因以延不給付
坐客傷十五六處　連累了老父吃苦

寶山縣屬殷家行花廳宅張金星、與上海縣屬引翔港虬江口周聖千之妻、於未嫁時曾締私識、迨周娶婚後、張與該氏藕斷絲連、故前三年曾涉訟法庭、旋由兩造和解、囑張津貼廿元了事、乃張延不給償、周心中不無芥蒂、近來又因他故結仇、觸動宿恨、故每日暗察張之行動、乘機報復、前日下午七時許、張父張友生率領金星及次子張寶寶隣人陸祥生、一共四人、至上寶交界之沈家行沈義成酒店飲酒、詎張等行蹤、已爲周所探悉、立即召集黨羽四人、各持利斧、並有一人執持手槍、衝進店門、即將張金星拖下亂砍、遍身受傷十五六處、肋骨揹斷、而張友生見子被人慘殺、趕上維護、以致兩手亦被砍傷、行兇者遂又向空開槍一響示威、一哄而逸、旁人無敢追捕、而受傷之張金星、已奄奄一息、急送同仁醫院醫治、奈傷勢過重、延至昨晨四時斃命、張友生受傷尚無大礙、午後伊弟張寶寶具狀投地檢廳請求驗究、奉委璐檢察官傳訊一過、判令退去聽候檢驗、

（按此節即酒店中之血案詳情請參閱昨報）

日暉港江邊前晚槍聲

國軍阻止外輪闖進警備線

前夜（五日）七時半許、南黃浦灘日暉港車站、駐有國民軍第廿二師第六十五團步兵一排、正在該處沿浦江一帶巡哨、忽見浦江中有某國兵艦之小汽輪一艘、載水手十餘人、自對方直向日暉港江邊駛來、當以外人武裝汽輪駛進戒嚴區域、又未打燈知照、故喝令停止前進、該輪置之不理、仍然向前直駛、該哨兵遂開空槍警告、該輪水手竟用機關槍還擊、步哨於是亦即開槍、槍彈四飛約有一刻鐘之久、該處附近居民一時恐慌萬分、嗣該汽輪不支退去、槍聲亦告停息、事後調查、得悉日暉港車站之存棧紹酒三壜已擊碎、又滬杭路停在軌道之一千六百號卅五噸廂車亦有槍洞五六處云、

⊙商聯會對英發出四電

各路商界總聯合會昨爲力爭外交事件、電致南京國民政府北京英公使藍浦生英國外交部英國國會及民衆等、電文彙錄如下、

▲致南京國民政府電　南京國民政府鈞鑒、上海爲中外通商中樞、從前交涉已屬頻繁、近二年間以政治中心、由北而南、交涉更日增月盛、五卅慘案以後、十七條之要求迄未達到目的、而加稅加捐、一任西人之意、華人全無顧問之權、本會以爲如發權與法權之未統一、越界所築路之未收回、軍事防禦工程之未撤除、五卅慘案之未解決、最近巡捕捐之肆意增加等事、在在均足增加華洋間之惡感、兩方衝突時、有一觸即發之虞、如能即將不平等條約一律取消、固可一了百了、但在此過渡期間、非特派幹練大員專司其事、商籌挽回主權、消除禍萌、本會因此特開全體執行委員會、議決電請鈞座遴派幹員、予以全權、專辦上海一切懸案及將發生之重大交涉、實爲公便、

▲致英公使藍浦生函　敬啟者、頃讀執事覆上海納商會等書、言外均卸去妨害我國主權之責任、毫無誠意與中國革命民衆代表政府合作、不勝遺憾、茲本會以民商之敬意、致書執事曰、吾國之國勢已非八十年前可比、吾國民衆之國家觀念、亦已非八十年前可比、而貴國政府、不特不知適應時勢之要求、一掃從前強霸片毒物於我國之恥辱事實、取消一切不平等條約、放棄一切砲艦政策下非法取得之權利、歸還若香港等之割地、訂立互惠條約、於公道正義下通商、以敦中英間永久之睦誼、乃反變本加厲、於我中國民衆發揚革命精神瀰滿全國之時、對於我國愛好和平之同胞在漢口殘殺、在上海殘殺、在沙面殘殺、在萬縣殘殺、竟無處不行殘殺、最近則重兵壓境、飛機橫行、砲艦斷江、侵我領土、甚致放任兵士侵入民居、強奸婦女、將我國人民之居住身體自由侵奪殆盡、對於世界則作不利於我國國民革命之宣傳、竊謂最愛自由之貴國所不取也、本會謹告執事曰、貴國之得爲富強、半恃我國之商場、而今則在在招我國民衆之義憤、我國民衆即爲民族之生存、爲國家之獨立、爲領土之完整起見、惟有對於貴國、下全體經濟絕交之總命令、以促貴國政府之反省、執事駐節我國日久、同諒切、以當建議於貴國政府、立即撤回駐華軍隊、取消砲艦政策、廢除一切不平等條約、放棄一切以強暴脅迫手段取得之權利、歸還我國如香港等割地、完整我國領土之權、根據平等原則、訂立互惠通商條約、俾中英睦誼、永敦無窮、爲禍爲福、繫於執事、祈執事熟思之、如蒙慨予施行、中英兩國實利賴之、相應函達、希即查照辦理爲荷、

▲致英國外交部電稿　倫敦英國外交部張伯倫先生鈞鑒、貴國對於我國之種種侵略與壓迫、我國民衆已因忍無可忍、近又重兵壓境、凌辱我國主權、阻礙我國之政治改善、甚且縱容兵士侵入民家強姦婦女、阻礙我國自由、蹂躪無遺、望即將一切軍隊撤回、再決懸案之方法、否則我全國民衆、爲自衛計、惟有與貴國實行經濟絕交以待、再吾國此次定須將不平等條約取消、義無反顧、特此電達、敬請勛安、

▲致英國國會及其民衆　倫敦英國國會暨英國全體民衆公鑒、貴國政府對於我國種種侵略與壓迫、我國民衆久已義憤塡膺、近又大遣軍隊、阻礙我國國民革命、甚且放任兵士侵入民家、強姦婦女、大喪貴國之令名、務祈督促貴國政府速即撤回軍隊、以全邦交、我國民衆決定對於貴國實行經濟絕交以求我國之自由平等、特此電告、諸希公鑒、

⊙又一批英軍開往華北

六日文匯報云、英源綏赫密里司號於今日（六日）下午載有英國邊防軍之第二大隊開往天津大沽、助防天津英租界及北京使館、又現駐靶子路之第一中隊亦奉令待發、約本星期內將開往威海衛云、又六月一日華北通信社云、俟張作霖退出北京時、英軍或將扼守京奉路之京榆段、

同日字林報云、英司令鄧瑛氏、已於五日下午三時三十分抵津、英海軍一千八百名亦到大沽、

⊙學聯會募捐兩日詳情

上海學生聯合會於前日（五日）起、舉行北伐軍餉募捐大運動、業已兩日、每晨八時起、各校學生出發在華租兩界募捐、前日上午學聯會重要職員龐醒躍胡越、因指揮學生募捐事、曾被捕房帶去、不一刻鐘即行釋回、民釋放、昨日（六日）各校學生募捐、尤爲踴躍、不因前日有人被捕而退縮、其擁護國民革命之精神、誠堪欽佩、至遷捕學生、則公共租界與法租界、亦均發現但均即行釋放、無大阻礙、故該會改變方針、明日募捐、並不停止、如租界表示阻撓、則單在華界進行、茲將前昨兩日募捐詳情、彙誌於後、

▲擇定之糾察指揮　該會兩日派定各校學生出發募捐、學聯會派定各區糾察指揮、茲誌錄於下、總指揮王志理、公共租界指揮蔡慶雲王子傑、法租界指揮胡越阮鴻儀、公共租界總糾察陳華坤副糾察吳陰椿、法租界總糾察邢彬如、副糾察韓玉德、南市區總糾察金祿甡、副糾察戴秀溶、閘北區總糾察徐仁、副糾察林秀勇、半淞園糾察邢彬如、各校並推每區二十人爲糾察、因人數太多從略、此次捐募、防備極周、決不致有舞弊情事發生、故各界捐輸頗踴躍、

▲被捕學生各校去函　(一)上海職中函、逕啟者、敝校募捐員王德馨與翁科發二人、在法租界募捐、後於四時許在電車上募捐、向大自鳴鐘開來、適該二號賣票者（華人）口稱、你們學生募捐、祇可在華界、不可在租界內搗亂等語、並逼買車票、王等當以小銀元令其找出、而彼非但不將錢找出、並出言罵、引起許多觀衆不服、路將工等勸開、試問吾青年學生、今日爲北伐軍募捐經費、幸苦異常、於光天白日之下、不辭勞苦、而彼竟敢干涉募捐進行、實屬可痛心之事云云、(二)勵學學社函、敬啟者、敝校學生周厚莊等、領有貴會募捐筒等、行至老北門外萬生橋南大有成酒號募捐、不料該號之夥友、出而用武、學生周厚莊、幸有同伴阻當、未致受傷、但已滿面紅赤、伏思該同學等爲公受辱、且年齡幼稚、該希設法交涉爲盼、(三)啟發女學校函、報告本日下午四時、虹口捕房逮去、竹筒亦存該捕房、請交涉云云、浦東中學學生通知、五日有四人在公共租界被拘、旋即釋放、王子鈞受傷、捐筒亦未發還、此第一日之情形、該會接信後、即擬分投交涉、傍晚有人報告謂均已釋出、故即中止交涉、昨日（六日）公共租界被捕之募捐學生、有南中學胡宜榮沈國勳二人、南洋商科在麥根路被捕二人、法租界有中法工專學生黃鐘日朱尚武二人被捕、但均即經釋放、

▲呈淞滬警廳文　該會爲勵學學社學生被辱事、昨致淞滬警察廳函云、敬啟者、茲據勵學學社學生會來函、稱昨日上午九時攜有敝會募捐筒等物、在老西門外萬生橋南大有成酒號勸募、不料該號夥友出而用武、掌擊學生周厚莊、幸有同伴阻當、未致重傷、但雙頰已被擊緋紅等語、竊維募捐運動、乃表示民衆援助北伐軍之熱忱、任何人皆應有所表示、即使不肯應募、亦當婉辭謝絕、何得發手打人、況所打者、係一沖齡學生、似此目無法紀、不惟侮辱該校學生、且對敝會之募捐前途、實有妨礙、故特函懇貴廳對該號加以懲戒、俾敝會募捐運動得以進行順利、不致再發生任何影響、則幸甚矣、

▲大場學生踴躍　寶山縣大場鄉、除由縣署派購二五庫券五千二百五十元外、另有舒文全暨中才等發起鎮上各校學生籌募北伐軍餉、將各校學生編成二十餘組、自上月二十七日起至卅日止、各生肩負竹筒、手執旗幟傳單、分赴各鄉村各商家自動勸募、努力異常、結果共募得六十餘元、其中以第一小學校女子部成績最佳、聞該款將交付寶山學生聯合會或直接交與適當收款機關、

▲景林中學結束　昨晨八時半、崑山路景林中學籌餉運動會、公推總隊長顧執中、總幹事葉良園、團體第一長江隊隊長陳勉哉、個人第一顧義鏞等爲代表、雇車攜款往東前政治部主任陳人鶴處繳納、惟陳主任彼時已因公赴甯、由錢天任秘書接見、當由代表等申述來意、交付遂即將募得之欵合計現洋一千〇五十三元一角、錢秘書當場慰勞數語、並掣與臨時收條、將來再由國民政府給與正式收條、代表等乃向錢氏興辭而別、當晚七時、該校舉行籌餉運動閉幕禮、會場滿貼各項標語、來賓到者甚衆、並秩序爲(一)振鈴開會、(二)向黨旗及總理遺像行禮、(三)恭讀遺囑、(四)校歌、(五)主席報告、（總隊長顧執中）(六)演說、（陳主任代表錢天任、市黨部代表高爾瓏、東前政治部代表鍾震之）(七)舉行授獎、(八)名項遊藝、(九)唱國民革命歌、(十)呼口號散會、

⊙房租協餉委員會之進行

復浦東業主聯合會一封書

本月六日上午九時、上海房租協助北伐軍餉委員會第四次常務委員會、(一)公推黃惠平爲主席、(二)恭讀總理遺囑、(三)報告、(一)余鵬報告上次各顧問開會情形、(二)陸鳳竹報告總商會房租討論委員會與源爲本會顧問、(三)黃惠平報告李次山來函貢獻捐募辦法、(四)提議、(一)王祈提議本會亟宜設法進行辦法、(二)黃惠平提議亟宜登報徵求對於捐募意見、俾會務可以進行、(五)議決、(一)登報徵求對於捐募辦法、(二)組織起草委員會、將貢獻本會之各種捐募辦法擬擴起草、並推定余鵬陸鳳竹陳文彬爲起草員、(三)定於星期六當會時將起草提出審查、屆時並請各顧問參加、(四)推定余鵬持函赴交涉署與郭交涉員有所接洽、

又上海房租協助北伐軍餉委員會復浦東業主聯合會函云、逕啟者六月三日來函收悉、本會議決房租協餉大綱、訂定其額爲房租之七成、所餘之三成請房客捐助、此所云三成、並不指房租而言、蓋援助北伐乃國民之義務、兩月房租、自不爲多、惟爲適當分配担負計、故不欲以十成之數全負之於房東、是以房租協餉其額規定爲七成、但軍餉收入、自三成之缺少、故云所餘三成、再請房客捐助、合乎房租三成之捐款耳、至於減租問題、應俟上海特別市政府成立後審慎辦理、惟市政府成立尚屬有待、本會故有對於減租問題將負責促當局從速解決之聲明、貴會有何不解、殊令人以爲惑、又房租協餉、事關黨國、凡係國民、都應贊助、貴會乃云在房租未曾完滿解決以前、房租協餉一舉、似未能責業主以信仰而樂爲之云云、似未免有自屛之國民之外之嫌、尙希注意、並勸告諸業主能踴躍贊助、是所至禱、

秋思成路天同里發起自治會、成立已久、以提倡自治、力謀公益爲宗旨、於五日晚開第三次全體大會、由汪慕暉主席、提議推舉候補委員、加入房租協會、減租協餉等議案、表決均極圓滿、當時推宋莘文潘陳風之等七人爲候補委員、並派代表出席縣聯會遞送入會公函、接洽一切、減租辦法、三月份起暫照十成付租、俟當局有切實規定、再爲商行、協餉一層、日內亦將派代表與房主接談、擬以二個月房租、作爲房主三七合力協助、

⊙前敵勝利⋯放回不少民夫

前北伐軍渡江時、寶山縣知事江家楣、曾奉令招募民夫二千五百人、爲運輸軍需等用、江縣長當時即飭各圖地保及警察所保衛團等分任徵募等情、已誌各報、現因值茲農忙在即、耕耘需人、故特令前線每人發給路費、紙暨川資若干、如數放回、昨日閘北金二圖地保黃金華關三圖地保談杏林等代招之夫役沈阿毛王士斌等數十人、歸家後均往報告云、

⊙禁止張貼反革命傳單

白總指揮昨發布告云、爲布告事、案據本部政治部主任陳羣呈稱、呈爲呈請事、竊查本市近日往往發現無知婦孺在浦衞分送或張貼反革命宣傳品情事、此種反動宣傳、若任其傳遍、於黨國前途影響甚大、爲此備文、呈請鈞座察核、俯賜出示布告、嗣後凡於反革命宣傳品、如有著作印刷發行或傳送張貼等行爲之一者、無論何人、一經查獲、一律按照軍法懲辦、以防奸細、而維治安、是否有當、祇候察核施行等情前來、據此、查無知婦孺在浦衞分送或張貼反革命宣傳品、顯係受反動派所主使、意圖擾亂治安、破壞黨國、除飭令該部隨時嚴密查緝外、合亟布告、須知我國民黨秉承總理遺訓、爲民衆謀真正之福利、迭經布告曉諭、際此北伐將士正當用命、國民革命將次完成、反動派復居心險惡、肆意搗亂、無知者猶是甘受利用、阿附叛逆、言之實堪痛恨、嗣後倘經查獲有上項行爲者、定予按法徵辦、決不寬貸、其各凜遵毋違云云、

⊙歡迎李協和之盛會

▲李氏即席演說

昨日下午三時、各團體在總商會歡迎李協和、預推主席團爲虞洽卿（上海特別市商民協會）馮少山（上海總商會）周貫虹（工會組織統一委員會）邱志豪（上海縣商會）王曉籟（上海各路商界總聯合會）蔣百器（上海建設討論會）顧馨一（上海縣商會）王彬彥（淞滬商業維持會）在場招待者爲王一亭・林康侯・沈田莘・江政卿・趙晉卿・蔡公時・張心撫・殷鑄聲・張賢芳・吳蘊齋・葉惠鈞・尹村夫等、席設常會室、李氏登樓入席時、掌聲四起、首由主席王漢良恭讀遺囑、次由主席虞洽卿致詞、謂今日各團體等歡迎李協和先生、良以先生是革命的偉人、北學識道德與功績、諒大家所深知、溯自辛亥以來、先生爲民衆謀解放、而與惡勢力相奮鬥之精神、與時俱進、辛達今日青天白日之目的、此次先生蒞滬、爲日無多、即須離滬、我們所以乘今天的好機會、歡迎先生、表示欽忱、現在國民革命軍長驅直進、所向披靡、已抵山東境內、希望協和先生此去運籌帷幄、直搗幽燕、迅予解除國民痛苦、完成革命工作、區區微意、敢代表上海各團體竭誠致意云云、次主席王曉籟者讀歡迎詞云、

東來紫氣、喜溢春申、伏維我公、革命先進、隨先總理、大展經綸、癸丑一役、祓袁氏魂、由滬而粵、更建奇勳、義氣激昂、叱咤風雲、憂心黨國、矢以精勤、志行磊落、卓我冠羣、路中歌浦、印接群氛、爰集同志、用誌歡迎、

李氏起立演說、略謂今天得與上海總商會暨工會統一會等各團體敘談、頗爲快慰、良以上海的商業團體與工會團體、實爲全國的商工先導、而其工作力量、也較全國的工商爲優勝、現在上海的各商工團體在中國國民黨指導之下、努力國民革命工作、其影響之大、可以概見、鄙人此次來滬、未曾一一拜訪、很抱歉的、今日反蒙盛席歡迎、既慚愧、又感激、我國民革命軍在數月以來的工作、在長江流域完成很良好的現象、深得民衆熱烈的歡迎、惟在革命過程中、舉其犖犖大者、(一)以軍事方面言、自山東而上、已具完整策略、指日可搗幽燕、肅清帝國主義的走狗奉直軍閥、完成統一而達建設目的、(二)以中國國民黨改組以來、唯一的努力有二、即肅清共產黨、打倒帝國主義、要知國民黨的主義、是唯一的救國主義、彼共產黨以馬克思主義的假面具來嘗試、這是何等可恨的事、在中山先生生時、無論爲英國顧問、俄國顧問、多不敢有所作用、以較伊藤博文一到朝鮮、而朝鮮變色者、蓋我有堅確之主義、而彼無也、以此無論帝國主義之力量如何濃厚、我人奮鬥之結果、必能爲全世界弱小民族解除壓迫的痛苦也、從前俄國表示以平等待我、乃復表示相當援助、不料近來俄國的行動、實欲實踐其實激共產黨的行動、這是我們想不到的事、所以概括說、我們進攻的戰線、祗有二條、(一)肅清反革命的戰線、(二)打倒帝國主義的戰線、反革命的戰線、即是莫司科第三國際帝國主義的戰線、帝國主義之最著者、在西歐爲英國、在東亞爲日本、當初我們以爲打倒西歐英帝國主義者的責任因俄國、打倒東亞日本帝國主義者爲中國、豈知到現在、我們曉得俄國的假共產黨是靠不住了、而且在俄國人自己也承認他們是假共產、因此我們第一要清黨、才能努力國民革命、而革命的成功、須先去掉一個自私的私字、不知有己、只知有人、換言之、即是自愛博愛、我此次走得路多、聽得話多、概括說、種種糾紛、均在自私與自愛與否、所以希望大家本自愛博愛的精神、來進行國民革命、中國國民黨雖說以黨治國、將來必定實現全民政治、上海團體爲全國中心、還望本此自愛博愛主義、人人努力、鄙人新病初愈、不能多說、還望指教云云、次蔣百器演說、希望一本協和先生所說自愛博愛、努力國民革命云云、次周貫虹演說、主以工人運動的毅力、聯合農工商學兵一致努力國民革命、反對階級戰爭云云、旋即茶點散會、

一覺喉痛 即服

PEPS

喉痛往往變成肺加答兒等症 嗶士藥片創爲治喉痛之良藥 嗶士所發出之藥氣能殺盡有害之微菌 解除喉管與肺管之腫痛 又能治喉啞 離於下嚥及乾咳 嗶士亦爲治咳嗽傷風感冒及肺管加答兒等症

嗶士封固於玻璃瓶內 各藥房均有出售

預防傳染與殺滅病菌之良藥

便桶上鐵絲之妙用
製就鑰匙開啟門上鎖
滙山捕房押犯越獄逃

昨晨三時至四時之間、滙山捕房內發生越獄案、迨經覺察、檢點押犯已被逃跡季小才•王海泉•周桂生•沈壽扎•王阿金•石本昌等六名、查季王周三名、因犯盜案被捕臨押候訊者、沈王二名、亦係盜犯、由法捕房獲解法公廨判處徒刑、而滙山捕房以該兩人在公共租界亦犯有路刧案、故往提來、以便偵查者、石本昌則因私帶軍火、由法院判處徒刑一年、送往西牢執行、而仍提回捕房根究同黨者、至該六犯脫逃方法、係將便桶上之鐵絲攀扭斷一段、將鐵絲製就鑰匙、開啟監門之鎖、逃出獄外、從該捕房之後門矮牆爬越而遁、事後捕頭據情稟報總巡司通飭各捕房一律踏緝、

別字連篇一封申辯書
馮介福與王壽祺
嚇詐案一時難結束

法租界吉祥街大古昌報關行樓上王壽祺接到恐嚇信一案、迭誌本報、同黨之被獲者、已有三人、恐嚇信之接得、計有四封、本報曾一度刊登、當偵緝隊拘獲夏宏亮（即馬浪蕩）研訊時、夏曾供出書寫恐嚇信者爲馮某、（前報載爲洪某）偵緝隊即會同法捕房前往馮處搜查、馮已聞訊逃逸、後忽寄一伸辯之信於王壽祺、此信當於三日接到、據王壽祺稱、此信非由郵差送來、係一形狀兇惡短衣粗服之人親至法租界大古昌報關行樓下交於茶房、轉瞬即去、拆閱後即送偵緝隊併案核辦、茲將函文錄後、「王先生賞鑒、敬稟者、前日寶號先生有一事、先生請夏先生所辦、夏先生請弟打聽、弟同夏先生至寶號、問先生之事、先生說、他們要大洋五百元、先生原出洋三百元、弟說先生之事、十甚不好得、因一錢不要出洋、如若其洋出去、先生下次生理不可做了、甲地昔法地、不要緊、先生說、他們今在英租界遠東旅社三百零一號、弟如時叫友至遠東旅社三百零一號、今天無在、弟友問遠東茶房、茶房說、三百零一號、未人、前天有一福建人來開房間、今天無有、弟至寶號與先生說明、未在、弟至舍、到了明天、夏先生又到弟舍、說、今天又來信、在城內得意樓、弟速叫四五友、至得意樓泡茶、先生寶號賬房張先生又看見、先生叫保安隊來到、他們人保安隊捉去、弟營甚、速至寶號與先生說明、他們二賊、保安隊捉去、先生問弟捉去數人、弟說二賊之事、不自我們工勞、自保安隊工勞、弟在寶號、談了一小時、至舍、夏先生又來弟舍、問弟之時如何、弟說之甚好、請夏先生至先生處、取還用費、弟寫明小東門東方旅社四十五號八元五角、又大吉樓酒資六元、又車力四元、一共請夏先生取還、定了二三時、夏先生又至弟處、夏先生詒問先生取六十二元、弟說之事、不是我們工勞、如數先生客氣可也、以後弟對之事不問、今日弟舍不知何事、貞探四五人看弟、請問先生未知知之、如若先生知了此事、拾甚世界上好人做惡、如若先生不知、請先生慈善打聽明白、可以行事、弟心中思想、不想信、過竹破告、先生在申地、鼎鼎大名、可做天理良心、不做無理之事、如若此事弟有一二錯、現擬請先生報告官廳、理當受罪、弟生死無怨、不要無怨、天打地害、弟家今年三十歲、滑過一時要死、又弟一家老少、多要死了、決無異言、此字爲憑、自弟親筆所寫、請先生慈善起見、先生貴府亦有老少諸位、先生今年貴年五十多歲、請先生打聽明白、不要聽外人所言、如若外人與弟有怨家、請先生借刀殺人、敬請先生查明可行、弟家母年長六十、又下有小八、請先生原諒弟之事、敬請（再者之夏先生、弟與他一月之交、以前不少、又要打聽勿誤）壽安、馮介福筆上泣告、［信未尚有按語］諸位先生、良心天理代言、如若先生打聽明白、請先生官聽肯密、弟可天理明了、後來面謝、又弟小照二張取去、先生鼎力取還」此信寫有五張信紙之長、墨跡甚淡、字體亦劣、且別字連篇、幾不能讀、所述大意、係說明經過情形、內中所云［夏先生］者、即前日在法租界拘獲之嫌疑犯夏宏亮綽號馬浪蕩其人、現偵緝隊對此案尚在偵緝中、一時不能結束也、

小世界案續訊
陳德恒一無關係

昨報載「小世界內亂吹警笛」一節、續據調查、當時紛擾之際、兵工廠工會幹事科主任陳德恒君亦在場、因聞警笛前往察看、後由小世界總務科囑陳君同往警署證明吹笛之人、旋即解廳、七時由警廳司法科訊明肇事之人、陳即回家、並未在押、外傳或有肇事關係、完全誤會、

乘火車客驚喊
車頂忽然冒火

昨日（六日）上午七時四十分、由杭開滬之三號特別快車、駛經莘莊間、該列車前節三等客車一輛忽然車頂冒烟着火、幸有乘客瞥見叫喊、司機者立即停車、協同在車員司茶房等竭力救熄、故未成災、惟列車駛抵滬站、已脫誤鐘點矣、

回來形狀突異
張大成忽然病危

向在城內邑廟前門擺設硯攤之常州人張大成、年二十八歲、家住廟西某里平房內、二三年無事、於昨晨五時起身後、出外一次、同住者詢伊何往、答云吃點心、片刻即回、迨至午飯十二時許、張忽面容灰白、全身寒冷、在臥室中伏几假寐、同住者呼伊吃飯、不應、用手推之、見張形狀突異、頭上黑髮逆亂、口中呼吸甚急、兩眼無神、雙渦漸白、上下四肢、亦冰冷如鐵、同住者均驚疑不止、後設法扶至床上、氣息奄奄、幾無跳搏、迨至下午六時半、更形危險、乃遣人報知其叔與其髮妻、來時見狀、撫張大哭、於是雇車送入醫院醫治、至深夜十時、病狀如故、不見減輕、而脈搏則漸漸微底、據醫生云、此病奇離、勢甚兇猛、難免危險、

殺人不見血
印度人自信有奇術
海新不幸爲試驗品

六日文滙報云、今日（六日）滙山捕房得到報告云、有印人某甲、自云有術可以殺人不見血、識者以爲病狂、乃該甲竟於今日在華德路營中以小刀刺傷同營名海新之右頸、當即將兇手拘入營中病舍內、傷者則送至倍開爾路醫院診治、據兇手云、海新及其他二印人曾對彼侮辱、故擬將彼四人殺却、

翠寶答不出口號
夜行…排槍
中彈…送院

昨晨四時二十分、有滬西庫家宅鄉民王根祥之女翠寶、年十九歲、偕同鄰婦四人、至徐家匯寶榮、行經斜士路殷家閣地方、遇有放哨兵士阻止、盤問口號不答、該哨兵遂開放排槍、彈中翠寶腿部、流血倒地、即經同伴鄰婦報告徐家匯淞滬警察六區二分署、由署員邵俊委派巡官姜春崧帶同長警趕往、一面將彈傷之鄉女翠寶、車送海格路紅十字會醫院救治、一面調查放槍兵士、係二十二師六十五團第三營之哨兵、確係因問口號不答誤會、記者至醫院查看翠寶傷勢頗重、據醫生云、彈中腿部、穿過腿骨、非由腿部割出、不能救治、惟身已發熱、恐有性命之虞、

死得不同
慘哉多人

▲撞斃　紹興人盧少屏、前日下午一時五十分、乘騎腳踏車在北京路近江西路由東向西疾馳、因欲追過無軌電車、致被西來之滬司汽車行第六千四百另五號汽車撞倒、跌傷腦部、受傷甚重、當由該汽車夫姚友根及乘坐之某西人帮同將盧送往仁濟醫院、醫治無效身死、尸體由捕房飭探舁入虹口斐倫路驗尸所、昨日上午十一時、稟請臨時法院委派李眘伞推事蒞所檢驗一過、升座公位、即據汽車夫姚友根供稱、當時因死者欲追過無軌電車、致撞於我車前面保險槓梗上、避讓不及、又據死者之叔盧沛池投訴死者來滬僅有一年、其母妻子女等皆在原籍、今無人供養、要求撫恤、李推事得供、判尸飭着其叔盧沛池具結領葬、並飭捕房傳乘車西人到案證明當時肇禍情形再核、汽車夫姚友根暫行開釋、

十一二歲某姓小孩、昨日下午二時許與他人相戲於大沽路中、不料突來汽車、將孩撞倒、口內吐出鮮血甚多、未幾即斃命、

、穿黑色衣服之某姓老翁、年約六旬、精神已衰、昨晚六時左右、有事行經西藏路新世界附近、忽被第三千七百五十六號橋色汽車、自後開來、將翁撞倒、傷在腹部、片刻即死、屍身車入斐倫路驗屍所待驗、

汽車夫陸蓮生、昨日下午四時餘、駕駛泰康罐頭公司裝貨汽車、駛至西門外斜橋附近、因司機不慎、將住居高昌廟湖北會館附近現爲織布小工之梁建邦（安徽人年二十七歲）撞倒、輾斷右腿、昏倒於地、由警一併帶至二區警署、受傷人送上海醫院醫治、汽車夫判送檢察廳訊辦、

▲擊死　怡和輪船碼頭看船更夫劉正脾、於本月四日夜七時許、在元芳路元芳里九百四十一號其家後門口、被仇人開放手槍數響、彈傷腰頭各部、當經同夥郭崇順將劉車送同仁醫院醫治、一面前往滙山捕房報告、捕頭立飭中西探至出事地點調查一過、劉則因傷勢過重、醫治無效身死、由院通知捕房、飭探將尸體舁入斐倫路驗尸所、各情已誌本報、昨日上午十一時、稟請臨時法院李眘伞推事蒞所檢驗一過、升座公位、即據郭崇順投稱、與死者同居、當時余在家睡臥、驚聞槍聲三四響、當即出外探望、見劉倒臥血泊中、由我與伊送往醫院、又據死者之弟劉正雄投訴世兄在世並無仇人、茲被人暗殺、要求緝兇究辦、李推事得供、諭尸體着其弟劉正雄具結領葬、並飭捕房嚴緝兇手、到案訊辦、

▲槍殺　滬西日暉港大木橋路斜土路南首高家石橋地方、昨晨發現被人槍殺之無名男尸一具、察得該尸年係卅餘歲、身穿白短衫黑布褲、其槍洞傷在前胸、當由鄉人瞥見、告知一圖地保陸紹鎏投地檢廳報驗、奉諭候派員往驗、

▲瘋死　滬北引翔鄉王家觀音堂後面昨晨發現無名女尸一口、經廿三保三圖地保查悉、前往察得該尸年約四十左右、身穿藍布衫褲、其手脘折斷、足骨受損、據認識者謂死者係爲瘋婦、終日在華租交界處顛狂、近被巡捕驅逐出境、不知如何殞命、該地保昨投檢廳報請相驗、

婦人倩人說合
一有外遇　一已續弦
事隔八年　欲歸不得

閘北虬江路西口、張森泰木行主婦朱氏、八年前憑媒嫁張爲妻、曾生一子、年已三歲、名阿毛、朱氏近忽不安於室、去年夏曆十一月初十潛捲衣飾等四箱、逃匿無蹤、近該氏倩人向夫說合、而張已另行續娶、且偵悉該氏已有外遇、不願收回、朱乃欲歸不得、

戀愛…偕逃
周德初飽受毒打

鹽城人周德初、住西門、擺設飯攤爲業、因與住居王家弄四號之同鄉婦人陳夏氏發生戀愛、被本夫陳金存偵知、彼等見勢不佳、頓起同逃之心、昨晨本夫陳金存邀集多人、尋獲周德初、動手便打、當將周毆傷甚重、由崗警將一干人證帶入一區二分署、經蔣署長訊問一過、判令押候轉解檢廳法辦、

捉拿乞丐
已達二百餘人

淞滬遊民乞丐殘廢教養院以開辦以來、市上乞丐、仍未絕迹、日據各商店居民報告、時有強項流丐、到門勒索情事、爲綏靖社會計、爰即議決、由院雇用院役四名、給以憑證、自行出外直接拿捉、送院教養、實行以來、爲時不過一星期、現已捉到男女老弱乞丐、共有二百餘人之多、且僅在閘北一處、其他猶未遍問、

五工人被拘押警廳

閘北寶興路裕昌火柴廠工人寧波根居文林韓阿根王長山陶世寶等、因有共產嫌疑、昨日被拘、解往警廳司法科、由鄧科長訊、據寧波根稱江陰人、年二十九歲、居文林供二十六歲、江陰人、韓阿根供杭州人、年三十歲、王長根供二十一歲、台州人、陶世寶供二十八歲、餘供支吾、奉判押候查明再核、

成衣匠何辜！
路遇酒醉外兵
無端猛戳兩刀

昨晚十時左右、有成衣匠之徐阿根（年三十歲）行經公共租界老閘橋附近水門汀上、時行人已稀、忽於橋旁走出身穿黃色制服執有武器之羅宋兵三四人、乘于酒氣滿面、腳步歪斜、迨走近徐阿根面前、不知如何內有一兵、即舉起刺刀、向徐猛戳兩下、當場流血倒地、經旁人看見、一方面將阿根扶起、計受有刀傷二處、一在左眼皮上、深約半寸、一在腰旁肚邊、深及寸半、流出濃血甚多、痛極暈倒、不能言語、是後即送醫院醫治、肇禍之羅宋兵、適被其頭目查見、即押入厦門路監獄內之駐在所、以待發落、

兩學生改期審理

新閘捕房中西探日前在靜安寺路拘獲分發傳單之學生陝西人東滄平、黨鐘稻兩名、連同西文傳單、帶入捕房、各情已誌昨報、昨晨由捕房將東黨兩人轉送臨時法院警務庭、由林推事偕觀審之美副領事升座研訊、即據西探長至爲投訴前情、將傳單呈案、請求改期、又據英探推牛投訴昨在吳盾影戲院門首行走、由第一被告將傳單一張交我、又據英軍勃洛司登證明我經過靜安寺路、由第二被告發給我傳單情形、請之被告等供在浦東六里橋浦東中學讀書、本月初四、校中放假一天、因跑馬廳有火炬音樂會、故前往觀看、此項傳單、係在路中拾獲、因屬西文、即交西兵觀看、林君核供、諭令押候改期審理、

衛誠甫歸南邑訊核

浦東北蔡鎮董衛誠甫、被楊福基殷章甫等控訴侵吞公款一案、經中南匯縣公署申解東南政治部、轉送上海地方檢察廳保出候訊在案、茲悉此案上海地方檢察廳長查以管轄錯誤、已將全案卷宗、移還南匯縣公署、並近傳衛原被訊核、

各處盜警

▲撞斃金敦五案之交涉　迭經衛人潘劍拉汽車撞斃金敦五一案、劉聞衛領函復交涉公署、准將潘劍拉照謀殺罪起訴、遵行審理、並交涉公署函請衛總領事依法起訴、聞交署昨已據函轉致該管事人律師楊濂知照張惠查照、

▲東自來火街　昨日上午十點鐘時、有某甲身藏現鈔票二百六十五元、行經法租界東自來火行街、迎面忽來盜匪三人、各出手槍、嚇禁聲張、當將鈔票如數搶去、飛奔向公共租界而逸、當由事主在後尾追、大喊捉盜、經公共捕房第八百卅號巡捕截獲一盜、在身畔抄出手槍一支、帶入捕房、旋即解送法捕房管押、聽候緝餘盜到案併究、

▲寶興路　閘北寶興路業文達所開之達記炒麵館、前晚九時許、被口操江北音之盜匪三人、各執手槍、向店夥人等喝禁聲張、當被刧去大洋十四元、小洋九角、桶票券三張、一併攜之而逸、

法庭瑣案
臨時法院

▲出店供得橫財一千　嘉興人蔡繩祖、在杭州長安公記繭行爲出店、因於上月卅日至本月六日之間、串同司帳勞嘉生、監守自盜、吞佔洋一萬五千元借逸、蔡則逃避來滬、經該繭行經理俞霽滄偵悉跟蹤追來、報告總巡捕房、派探鍾慶長與西探鷄克拉、於前日將蔡查獲、帶回捕房、昨晨解送臨時法院、捕中西探投訴前情、又據俞霽滄投案證明被勞蔡兩人吞佔銀洋情形、請之蔡繩祖供出項銀洋內係勞嘉生侵佔、惟因恐我洩漏、曾送我洋一千元、案請推事核供、論令被告還押、改期審理、

▲店夥欲以吞煙交帳　揚州人劉萬成、在福州路三百十三號某店爲職員、因經理之賬欵私自挪用、不能交代、前晨吞服鴉片煙圖盡、幸經該店同伴瞥見、報告老閘捕房、派探楊成才與一百七十一號西探、將劉車送醫院、業已醫愈、昨晨解送臨時法院請核、劉萬成請求開釋、經梁推事訊明、論令准予釋放、

▲鉅刧盜由鎮江提來　寧波路美孚公司買辦謝子菴、於四月廿六日被盜刧去鈔票洋一萬九千數百元、報捕請緝在案、茲經老閘捕房得悉此案盜犯已在鎮江被獲、故派華探長尤阿根前往鎮江將江北人徐愛川（即福海）一名移提來滬、昨晨解送法院警務庭、即據西探長康仇華探長尤阿根投訴前情、並稱本案尚有同黨數名、又經鎮江官廳破獲、且搜出贓物、要求改期、以便再往移提、林推事核供、論被告押候改期再訊、

▲嗎啡犯爲槍聲懾服　美捕房華探車學曾、西探白郎諾、前日偵悉華記路五百九十八號內有人私藏嗎啡、當即前往抄出嗎啡二兩、拘捕通州人王三、時反被糾夥將該兩探毆打、並希圖奪取手槍、該西探爲自衛計、即開槍一響、未曾傷人、將王拘獲、帶回捕房、昨晨解送法院警務庭、由林推事訊一過、論將被告還押、候改期訊核、

▲無賴擅行搜查行李　鳳陽人高鳳歧、偕友自漢口乘輪於前日到滬、高肩挑行李、由怡和碼頭登岸、行未數步、突有無賴多人、將高等攔住、擅行搜查、當被五百零一號華捕查見、拘獲兩人王任發一名、帶入虹口捕房、昨解法院警務庭、據原告投訴前情、請之被告延律師到庭代辯、林推事核供、判王任發處徒刑二十天、

▲盜賣墳地核准復審　引翔鄉縣議會員王濟亭、委任朱希孟律師代表、向臨時法院對前訴俞金朝盜賣墳地、蒙收回請復審、昨經承審推事鄭方楷核與收回會審公廨暫行章程細則相符、故當庭裁決本案准予復審、聲請人於一星期內具狀理由核辦、

形形色色

▲招領阿三　寶山縣彭浦保衛團第二支團、昨日上午十一時、查獲迷途女孩一口、訊得姓紀名阿三、年七歲、江灣人、有祖母在新閘路、父名剛生、在永安公司做毛巾、特留團招家族認領、

▲破獲煙窟　住居寶昌路三德里三十二號之泰縣人丁鳳鳴、私售洋煙、前日被東路先遣剿勦梯團司令部少校參謀江聲查悉、派十二師三團七連連長帶兵士前往將丁及煙客黃保堯錢永昌等一併逮獲、連同煙膏煙具、解送四區請辦、

▲妻也無情　常州人吳喬榮、住國慶路永盛里、其妻劉氏、私與李壽山姘識、被吳歸家撞見、一併扭控四區、押候訊辦、

▲美兵行兇　六日大晚報云、美國水兵戈德、年二十二歲、昨晚（五日）在百老滙路醉後行兇、毆擊印捕、今晨解送美法院、經羅登法官判處徒刑三十天、

▲控人放火　賃居浦東楊家渡向業香作之陳金海、前在警廳呈控同業王瑞林等挾嫌放火、焚燬店內零星一案、業經該廳調令該管三區警署據實查復、連日經王署長飭派長警按名拘拿、昨將王瑞林獲解至署、押候補緝在逃逸犯、一併解究、

法租界公堂

▲被誣爲盜證明開釋　住居法新租界傀儡路之黃俊才家、上月間被盜搶刧、後由包探拘獲盜匪陳云生及嫌疑人洗永輝、帶入捕房、解經法公堂據洗供未同刧、實被陳云生挾嫌誣攀、本諭押候明再核、昨日又本提訊、洗永輝由黃美律師代辯稱、被告陳云生前與洗永輝同居、因洗妻失去衣服、雙方爭吵、嗣令陳遷出、故陳懷恨挾嫌誣攀、繼據舒人梁慶云稱與洗永輝係親戚、以前在淞軍衛戍司令部充當處長時、洗在吾處任秘書、此次卸職來申、洗之日用開支、由吾供給、陽歷五月十八號洗永輝確在吾家游玩、並未離開、中西官判陳云生押西牢一個月、洗無干開釋、

▲行竊銷贓一押一罰　謝伯林日前串同在逃之紀林生、潛至法租界黃浦灘大古棧擺門入內、竊取呂信全報關行堆存之羅灰五箱、後託胡鴻安轉銷與胡聞文羅莊宝姚志惠、現爲事主查悉、報告法捕房、由探曾九如將謝伯林胡鴻安及收贓之姚志惠並嫌疑人顧金樹楊士冉等一併拘獲、吊出原贓、帶入捕房、昨解公堂訊究、原告投訴失竊情形、請之謝供認行竊、胡鴻安供不知來歷、故敢代銷、姚志惠承認收贓、顧楊兩人同供不知行竊、中西官判謝押西牢六個月、胡罰洋廿五元充公、餘均一併開釋、贓交原告領去、

▲寶寶夫眞一時糊塗　俄國人寶實夫、前日飲酒過醉、行經法租界將行人李光庭扭住凶毆、由捕將該俄人拘入捕房、昨解法公堂請究、先由捕頭稟稱、被告前曾犯案、經公堂判令出境、今又復犯、請核、請之被告供認一時糊塗、中西官判寶實夫押西牢六個月、期滿仍永遠逐出租界、

▲迭次過犯再押一年　迭次過犯許錫泉、前日又潛入法租界內、搶取婦人某氏頭上所戴之金挖耳一支、當由包探當永興將許拘獲、帶入捕房、昨解法公堂請究、訊據許供認搶飾不諱、中西官判許押西牢一年、期滿永遠出境、

▲圖售贓布　本埠益昌恒報關行、曾於上月杪在駁船中被匪刧去夏布八件、曾報水陸各機關飭緝在案、前日有王阿根小二東將此案盜贓夏布一件零七疋、提往浦東爛泥渡圖售、當經鴻昇棧巡丁江德康張德成盤獲、該行將贓留回、王阿根等即解交水巡隊轉解地檢廳訊究、

▲竊物遇探　楊樹浦捕房一千二百零四號華捕程子衡、家住龍江路二百六十一號、前晨被竊賊曉人陳官人潛入竊取雨衣一件、錶一只、電燈一只、及警笛等物、共值洋十七元五角、携贓逃出、被包探程海彪查見、將陳拿獲、連贓帶入捕房、押候解究、

▲獲解竊賊　警廳偵探陳金山、前日查獲竊取周德昌蔴袋四十五隻案內之竊犯吳明德高泰雲二名、訊據供認竊售與九畝地義利九笹語、判令解送司法科核辦、

▲小賊遊街　竊犯徐阿三•馬阿富•倪培林三名、向在城隍廟及電車上摸竊皮夾及零星物件、前日在城隍廟及新北門一帶電車上復行故技、爲事主察悉、扭交崗警、解送警廳訊辦、昨日下午、飭派包探、押解三犯在中華路小東門口一帶遊街示衆、內一犯年祇十三四歲、

更正

五日本埠新聞欄載「工人白坐電車」一節、茲據上海兵工廠總廠工會來函與事實不符、標題完全誤會、照錄來函如下、以代更正並表歉忱、

（上略）茲將此事經過始末宣告於社會、查本廠國民革命軍之重要機關、而工人實與兵士無異、遂於旬日前發生免費乘車之要求、經本會與該公司交涉、云須每月津貼二百元、即許免費乘車、立即與本廠廠長商協欵項問題、嗣後已將欵項交於本廠工務處處長爲該良、轉交該公司、（因擾工務處長爲電車公司董事）一面通告本廠工人、交涉結果、不幸昨日（四日）本廠工人乘車、該公司售票員仍須工人購票、致欲衝突、旋經本廠政治部及本廠工會高昌廟警察所馬巡官並二十二師六十四團第二營陳營長與該公司代表陳鳳岡完全解決、此乃經過實況、（下略）

地方審判廳
公布文件

▲民庭判決　（一件）判決詹松齡與杜震相租屋涉訟一案、（主文）原告租與被告坐落中華路四美里第二十五號至第二十九號、又第四十一號至第四十四號各居屋、應即遷讓、並將裝修變更部分、照原樣修復、被告應付原告租洋一千三百六十八元七角五分、及自民國十六年陰歷正月分起、按月租洋一百卅六元二角五分、至遷讓之日爲止、所有被告押租洋三百三十元、准在應付原告租洋內如數扣除、訴訟費用由被告負担、（一件）判決金紹熹與姚夢飛借欵涉訟一案、（主文）被告應償還原告借欵大洋一百七十七元八角、訟費由被告負担、

▲刑庭判決　（一件）判決陸福郎贓物案、（主文）陸福郎受寄贓物一罪、處拘役三十日、未決期內羈押日數、以二日抵徒刑一日、（一件）判決胡義賢傷害案、（主文）胡義賢傷害人致輕微傷害一罪、處拘役六日、未決期內羈押日數、以二日抵徒刑一日、（一件）判決殷謹氏略誘案、（主文）本件公訴不受理、

▲批示　（一件）陳川濤爲分撥田産備案由、狀悉、准予備案、（一件）喬蔣氏爲收銷婚約呈請備案由、狀悉、准予備案、附件存、（一件）張志耕聲明關於田單一紙、請求另向張志漁直接追繳由、狀悉、案經一併和解、所請應毋庸議、

▲佈告　㊀爲布告第一次減價拍賣事、查本廳執行債權人鄭奎章等、與債務人處金波等因借欵涉訟一案、業經將債務人所有後開財產查封在案、現已逾期無人承買、合行依照上次價額減去十分之一、作爲最低價額、茲定於六月廿一日在本廳第六號投標、六月廿四日開標、凡居民人等欲買是項財產者、仰即遵期開具姓名年齡籍貫住址職業、自願出價若干、書具密函、投入標匭、屆期依法開標、以投標人中出價最高者爲得標人、該得標人應於即日繳納標價定銀五分之一、餘欵於交產時一次繳足、即由本廳給予管業證書、倘逾限不繳、即以投標人中出價次高者遞補、仍照前開程序辦理、仰居民人等一體知悉、並仰各利害關係人於開標之日、一律到場、毋得自誤、（計開）㊀拍賣之標的物、處祥盛號海船一艘、附件另詳清單、㊁物之所在地、久大碼頭外灘浦江中、㊂最低價額、銀元二千零八十八元、㊃閱看準錄之處所、本廳承發吏辦公室、㊄領看人債權人鄭奎章、及本廳承發吏孫立民、㊀爲布告拍賣事、查本廳執行債權人談明賢、與債務人宋興記等因欠欵涉訟一案、業將債務人所有後開財物查封鑑價在案、茲定於六月十三日爲拍賣日期、由本廳派書記官指揮承發吏實施拍賣、凡居民人等欲買是項財物者、仰即來本廳承發吏辦公室報明、以便領赴所在地閱看後、遵期承買、如承買者有二人以上時、即以出價最高者爲承買人、當場交足價銀、即將拍賣之財物、給予具領、仰居民人等一體週知、（計開）㊀拍賣之標的物、動產、（另開清單）㊁物之所在地、閘北共和新路滬太汽車站附近、㊂最低價額銀幣四百四十一元、㊃閱看筆錄之處所、本廳承發吏辦公室、㊄執行書記官章滔源、承發吏王陳飛、

地方檢察廳

▲批示　（瞿金喜）狀悉、仰先繳清罰金、並預交保證洋六十元到廳再行核奪、（般殿元）狀悉、查此案該民等均屬不法、業已分別起訴、應候審廳依法解決、毋庸混瀆、（苗在慶）狀悉、案已起訴、所請未便照准、（愛羅亷司）狀悉、案已函請臨時法院派警來廳迎提、仰即知照、（貢鑫記）狀悉、查該犯刑期應扣至本月六日屆滿、仰即知照、（般九泉）狀悉、查此案早經不起訴、何用多瀆、至所請押交之處、尤與法定程序不合、未便照准、（趙和尚）狀悉、刑事無備案程序、所請應毋庸議、（宋沈氏等）狀悉、仰于本月七日午後二時、約同女自行來廳投訊後、再行核奪、（薛紹武等）狀悉、案已查組、仰候獲案再行核辦、（興洁）狀悉、查刑事祇問現在、不問將來、所請備案之處、無此辦法、應毋庸議、

▲提起公訴　㊀鴉片煙、被告成連有等、㊀鴉片煙、被告沈劉氏、㊀竊盜、被告陳阿三、㊀竊盜、被告徐小龍、㊀鴉片煙、被告潘嘉昆、㊀鴉片煙、被告林連根、㊀鴉片煙、被告吳當天、㊀鴉片煙、被告李朝生、㊀傷害、被告王占元、㊀營利略誘、被告盛海月等、㊀和誘、被告陳繼五、㊀竊盜、被告徐金生、㊀無故侵入、被告唐永濤、

⊙李景林謂奉軍致敗有二因
李鳴鐘往訪解釋誤會

國聞通信社云、昨有某君、以離津來滬之李景林在東三省多年、特往訪問、據李云、奉張軍隊數十萬、其中頗多訓練之師、其槍械亦頗精良、世人謂其無戰鬥力、實未知其內容、究其所以致敗之由、約有最大兩種原因、㈠上下猜忌、東北軍官、分新舊兩派、張作霖以出身故、對於舊派特別優待、新派多學生出身、天然隔閡、因訓練上及戰術上、奉張不得不利用學生爲之效命疆場、而又不能重用、舊派之軍官、則更視學生派爲眼中釘、以致猜忌橫生、上下離貳、此次河南之敗、即由於此、河南敗後、學生派更不爲信任、於是舊派首領吳俊陞張作相等、行將乘機而出、取得軍政大權、學生派之軍人、當然怨望更甚、故此時若有人從中運動、直魯兩省可不血刃而定、㈡民心離怨、奉方因吸收現金、漫無限制的發行奉票、以致信用喪損、票價低落、本人（李自稱）在津時、常有關東父老、泣求拯救、其怨恨之深、可想而知、若奉方國內勢力失敗、關外人民、必揭竿而起、尤足以制其死命云云、

又國聞社云、西北軍要人李鳴鐘氏、於四日下午二時、赴法界霞飛路會見李景林氏、解釋前次國民一軍與李軍鬨戰之誤會、並表示彼此聯絡、共忠黨國云、

⊙特務處預備遷往南京

蔣總司令支日電令特務處楊處長將該處移往南京、駐滬之偵緝事交公安局辦理、楊處長奉電後、即於前晚赴寧接洽、並將各部遷移結束、昨特務處各部辦公人員頗爲忙碌、

⊙湖北避滬難民勸鄂人自覺
▲以五義相勉

國聞社云、昨有鄂省來滬之難民、致該省人民電云、各報館各界同胞均鑒、前以夏斗寅師長擁護中央、反共救鄂、鄂民曾通電響應、由訴鄂人受共產黨荼毒之實況敬告國人、諒在矜憐、此次鄂人被禍之酷、遠踰他省、如經濟破產、人民離析、廣聚劇變、其事實無不搆枚舉、其損失之額、亦非巧曆所能稽、難民等得與之直告他省同胞、固其出乎人道之外、尚多懷疑、於無告、竊嘗端息之來、必有其因、吾省自辛亥以後、民氣頹喪、軍閥又從而摧之、蟄伏淫威、逾十餘載、氣節之士、瑣尾流離於四方、狡猾者流、趨附微逐於暮夜、薦紳先生、則日在荒嬉無度之中、討無爲中討生活、有職業者、亦惟苟求自保而已、義師蒞漢、而在夢方覺、鄂中諸侯敗之象、猶刻眼前矣、一般人既無確公共目的之團結、共產黨遂得而乘之、中產以下之人、欲求如軍閥下之偷安生息而不可得、流氓蠢起、手執農工以爲利器、而有職業者、亦咸捲入此禍胎、此自來未有之災害、若決江河而驟至者、其遭因雖欲不謂其爲自作孽而不可得、今則創鉅痛深、卒呼自救、然鄂人之宿疾、可共思難而不可與圖安樂、苦排擠而不變言互助、難民等處而述其苦之境、猶多出走倉皇、有旅費僅可自活一二月者、有到滬即已告匱者、而妻離子散不可問焉、轉死溝壑、怦在目前、人窮呼天、疾痛則呼所親、謹以五義、敬告國人、應速作自思廣益之方、謀死中求活之法、㈠鄂人當一變其苟安取巧之習、而爲精極單一的人生觀、不可南北馳逐、左右旁皇、群集黨國指揮之下、促中央軍事之早日戡定鄂境、並各盡所能以救鄂中尚在淪陷中之人民而自救、㈡以三民主義爲依歸、以國民黨爲大本營、勿多立團體、而存將來攀權之夢想、㈢凡足爲鄂人領袖與在中央執職之鄂人、宜一致團結、各界人士、宜自相團結、領袖與各界人士、務共謀一大同團結、認定唯一目的、爲救鄂而打倒共產黨、㈣宜採分工合作方法、勿存一人壟斷全局之心、勿蹈萃衆預備拆台之法、㈤凡以前發罪或失信於鄂人者、宜休息自省、爲補過求諒於鄂人地步、勿以世人可欺、日思活動、有自投羅網之悔、凡此諸端、苟使鄂人自身有澈底之覺悟、全體奮興、智者竭能、勇者盡力、富者出資、甚遑遑援、以求倒懸解救之方、尚將來建設之計、果爾則全國同胞、必一掬同情之淚、所謂自助者人亦助之也、如值垂危之際、尚無悔禍之心、則共產黨洪水猛獸之禍、將由吾鄂而蔓延於全國、吾中華民族寧有噍類耶、揮涕陳詞、不知所云、湖北避難旅滬僑民公叩魚、

⊙政治養成所之性質

總司令部政治訓練部設有政治工作人員養成所、業將籌備成立組織概略並在滬分途招生各情形登諸昨報、記者昨又訪問該所教務主任史維煥君、現在中央軍事政治學校是否與政治工作人員養成所性質相同、史君答、中央軍事政治學校注重在軍事方面、政治養成所主要科目則以實施政治訓練闡明黨綱發揚三民主義爲重、記者又問政治養成所果與中央黨務學校及上海黨務訓練所有別乎、史君又答、中央黨務學校及上海黨務訓練所係訓練黨員、俾於畢業後分派各級黨部辦事、政治養成所畢業後、分派軍隊中各級政治部辦事、隨軍出發工作、以訓育士兵期使軍隊黨化、並喚起民衆努力國民革命爲職志、並告革命領袖吳稚暉戴季陶胡漢民諸同志對於養成所均極注意、將由該所聘爲特別導師云、

⊙黨務訓練所之兩通告

黨務訓練所通告第五號云、茲准上海工會組織統一委員會來函稱、爲慎重保送學生起見、請求准予延期考試等因、本所已函覆照辦、並定於六月九日舉行農工班補試、仰各投考生按時到所應試勿誤、特此通告

上午十時至十一時　黨義常識測驗

下午一時起　口試

又通告第四號云、本所現定於六月十一日至十三日爲註冊日期、凡錄取學生、均應於期內報到註冊、領取聽講證到所寄宿、如過期不到、即行除名、十四日行開學禮、十五日起正式上課、恐未週知、特此通告、

⊙陳羣爲周佛海事之公電

鎮江探送第一路總指揮部政治部馬主任勳鑒、冬出敬悉、敝部前奉總政治部陳劉副主任電令嚴拿周佛海、經遵電辦理、嗣後奉陳副主任及朱參謀長電令解寧、整經遵照、將周佛海解寧總政治部訊辦、茲奉回電、除轉呈總政治部寄奪外、謹電復、職陳羣叩歌印、

南京總司令部政治部陳副主任劉副主任鈞鑒、頃奉第一路總指揮部政治部馬主任電開、頃接中國國民黨湖北同志清黨急進會電稱、周佛海確係共產黨徒、東晉昭著、遣捕武漢軍校學生時、主張極烈、現聞被獲解滬、務懇嚴懲以伸黨紀、而服輿情等情、據此特電達該主任查照嚴辦、勿令保釋等因、奉此、查周佛海已由職處押解鈞部訊辦、茲奉前因、謹電呈察核、職陳羣叩歌印、（致蔣總司令電從略、與中央黨部電從略）

⊙英兵姦案後援會請願交署

各婦女團體、組織上海婦女對英兵強姦華婦案後援會、以作外交當局之後盾、昨日派各界婦女聯合會代表六團體黨部婦女部中華婦女協會中西女塾四團體代表前赴交涉公署、面陳一切、當經郭泰祺交涉員接見、對於代表所陳之意見均允容納、各代表始興辭而出、

⊙對工商界限之又一意見
▲縣商會中央請重加考慮

上海縣商會爲工商界限事呈中央執行委員會文云、呈爲工商各有職業、界限分明、毋可牽混、請妥議以息爭端事、查上海工會組織統一委員會與商民協會爭執會員、由貴會第九十一次常務會議議決、非與商店資本有關係者、不得加入之商人範圍、引起糾紛、爭端紜甚、業經上海總商會商業聯合會、各路商界總聯合會向貴會陳述意見、查所謂商民協會、係根據商民協會章程所組織、章程第一條載明、凡住居中國之商人、不論性別、凡年齡在十六歲以上、皆得爲本會會員、十六七歲任練習資格、安得有資本關係、是但係商人、不再論性別如何也、章程第六十三條載明、普通商民及商店職工並小販、皆得爲會員、商店職工係雇用資格、安得有資本關係、是章程對於商店職工、僅載明商店職工四字、不再論資本有無也、章程第六十五條載明、會員如遇失業時、對於會費或減或免、尚不失會員資格、是章程未指明有資本關係方得爲會員也、從事於製造爲工、應屬於工會、從事於轉運爲商、應屬於商民協會、各有專門職業、界限分明、無可牽混、若不問爲工爲商、但以有無資本爲區別、則工業之中、同一有資勞問題、必致工商之地位難確定、對於組織商民協會、擬請以商民協會章程所有字句爲標準、理合呈請貴會酌賜採納、重予審查、俾爰議以息爭端、至爲公感、謹呈中國國民黨中央執行委員會、上海縣商會會長顧履桂副會長朱得傳、

⊙內河小輪陸續復航
▲浙江中檢查綦嚴

航行蘇州上海間之小輪公司、計有招商戴生昌大東等內河輪局數家、自本年舊曆二月下旬以後、因軍事關係、軍隊征輪差遣、以致各局停班、商客交通殊形不便、刻下軍事稍定、市面安靜、故由各該輪局要求當局核准於本月六日起開班航行、信義輪船公司申班、自被孫傳芳扣用該輪後、迄今三月、尚未行駛、茲悉該公司之江源輪、現定今（八日）日午前十一時正恢復航行、前敵總指揮部交通處之通行護照、已於昨日頒發、

另訊、二十二師減兵十餘名、駐紮滬南滬杭火車站碼頭、凡遇浦江中往來行船、不論大小輪舟、均須一一調查、俾免散人混搭其間、對於私運物品有所儆戒、現在湖班杭州班等小輪、除停泊洋涇碼頭受一度之檢查外、更須受國民軍之檢查云、

⊙恢復民元電政總局
▲督辦吳承齋氏昨日就職

國民政府交通部爲整頓電政、恢復民元特設之駐滬全國電政總局、實爲統一電政之開始、國民政府公佈該局章程、業誌六月三日本報、督辦吳氏承齋、爲同盟會老黨員、辛亥革命與陳英士先生在滬籌劃大計、尤注重交通、克復上海時、收回電政總局及電報局、得以運用電政稱便、傳達各省消息、不稍阻滯者、皆吳氏之力也、及任爲電局局長後、統一報費、革除陋規、重訂電生章程等等、均爲人所稱道、同盟會改組爲國民黨、舉渠爲本埠政治審查員、南北統一時、南京爲留守駐節之所、吳氏又爲該處電局總辦、又舉渠爲南京國民黨支部交際幹事、癸丑以後、反袁諸役、無不與焉、民七孫中山先生在廣東護法、任吳氏爲交通部次長、外交部司長、法統重光、王寵惠任國務總理、吳氏爲院秘書長、兼交通部電政司長、治曹錕賄選發生、即辭職南歸、遁跡敵僑及管理敵僑財產事務局會辦等、十一年辦此次因慨電政之腐敗、瀕於破產、經蔣總司令王部長之敦促、毅然不辭勞怨、出任艱鉅、效忠黨國、已於昨日在上海麥根路電政總局就督辦職、

⊙嚴禁重車經過新閘橋

淞滬警察廳以北工巡捐局、爲禁止重載經過新閘橋、發貼布告云、查新閘橋不勝載重、凡經過貨車、曾經規定載貨重量、出示限制在案、現在租界戒嚴、交通恢復、重車行駛該橋、難免日久玩生、自應重申禁令、嚴加取締、以防危險、除咨該管警署遵照辦理外、合行佈告、仰各廠號及車行等一體知悉、務須恪遵後開各條勿得違誤干究、切切特佈、計開㈠載重之車、不得兩車同時過橋、㈡禁載滬北卸貨不准隨時制止、㈢不

⊙寶隆醫院新屋落成

寶隆醫院在杏路新屋、於本月五日落成、是日下午二時、記者因友人孔君之約、驅車前往參觀、由該院吉鴻烈君指導一切、並殷勤招待、茲將見聞所及、略記如次、聞該院此次建築、由工程師烏達克及鄔博士督率兩君計劃、全屋高凡六層、內中除門診部病房X光部等外、復設有病理學本院及藥物藥研究院、一切設備完全、可容病人三百餘、可爲滬埠之一大規模醫院、並悉該院原名是爲「同濟」、當西歷一千九百零九年、寶隆博士去世後、始更名曰「寶隆」、故寶隆爲創立該院之鼻祖、福沙伯博士爲擴展該院的元勳、據云前德國總領事克拉伯博士及德國科學救濟會會長司密脫泰博士、對於扶助該院成立之功爲最高、該院各科主任醫師及各研究院院長、均係德國醫師和科學家、其各科助醫及病理助教藥物研究院助教、悉係同濟大學畢業之華人云、

⊙新西區清潔捐問題解決
▲由該處農民協會停止徵收……剷除以前陋規

上海市郊新西區農民協會執行委員會通告云、本年五月二十日、奉淞滬衛戍政治部命開、本區代辦糞車清潔捐章程等件、尚屬妥洽、准予照轉知照等因、奉此、嗣據市公所提出新西區農民協會爲辦捐辦法、爰於五月二十七日召集糞車四十輛、由市公所估定價值、另有若干捐費作爲一車、須公同估定標準、由該處農民協會代表陳中孚、市公所代表、清潔所代表孫振同•張良燮•許茂庭•曹作臣•張惠泰等、在上海市郊農民協會仲裁時、公同酌估、每車以五担半爲標準、照章每担小洋一角計算、解決在案、按本區開會宣言、議決挽回權利、以除劣紳買辦之操縱、業經孫振同代表出席交涉、允由本區辦理、惟將騎車、征收清潔捐、務給收單、持去工巡捐局捐簽照會、將其商販削除、現今照章宣納清潔捐、每捐小洋十一角、每桶小洋二角、陸續捐大洋一元五角、銅元四枚、所有本年四五兩月未捐各戶、就照現定章程照繳、茲值指納六月份之時、定於本月六日在本區開始征收、隨帶四月份一月、所欠五月份待至七月征收、凡我新西區範圍內糞由糞桶倒糞農民、一體照知、遵照訂有章程、務各來會索取遵守、毋違切切、此佈、

⊙時人行蹤

▲鄭毓秀赴南京　上海檢察廳廳長鄭毓秀女士、昨與新委滬寧鐵路督辦譚伯羽之女公子、乘九時半開之夜車赴寧、

▲周佩箴赴南京　中央銀行行長周佩箴、於昨晚九時半乘夜車赴寧、晉謁蔣總司令、商陳要公、

▲孫祥夫赴淮安　中國社云、國民革命軍第十七軍黨代表孫祥夫君、歷隨軍路軍出發入閩、收復福建、爲委員會委員、此次入閩、又由調其公淮安關監督、並由財政部加委有案、日前來滬接洽財務、稍有勾留、昨據通報特偕同郎秘書千里等同搭輪赴淮安履任矣、

⊙軍事瑣聞
警團雜訊

▲吳希白梁園通電就師長職　各報館暨本國各機關公鑒、案奉國民革命軍魯南撫使褚委任命內開、委任吳希白爲國民革命軍魯南第一師師長、梁園爲副師長、此令等因、奉此、遵於六月七日先行在滬就職、即日啟用關防、猥以樗材、謬承重任、不勝慚悚、誓遵總理遺囑、信奉三民主義、擁護蔣總司令、赴山北上工作、剷除奉魯軍閥、肅清暴徒、完成革命、矢忠黨國、敢爲江水之盟、賈勇隕煙、願作黃龍之飲、倘冀明達不棄葑菲、時錫周行、俾有遵循、無任企禱、國民革命軍魯南第一師師長吳希白副師長梁園叩陽印、

▲十二獨立師駐滬秘書　國民革命軍第十二獨立師駐滬辦公處處長胡振佐、以事務繁多、故已委任朱潤泮西鵬二君爲秘書、襄助一切、聞二君自奉到委後、已到處視事矣、

▲在杭工兵團轉運赴寧　駐紮南星橋之國民軍工兵團、奉令由杭開拔赴寧、已向杭滬甬路局調撥客車四十餘輛、棧車一輛、昨日（六日）第一次列車、計掛客車四輛、載運該團工兵、於上午十二時○七分由南星橋開車、並有第二次列車掛車卅輛、約於今日（七日）開赴南京、

▲招撫委員金玉團抵揚州　江北招撫使委任金玉團爲招撫委員、前日接洽公事、已抵揚州、於六日乘車赴揚、接洽招撫事宜、

▲警廳明日會議取締草棚　淞滬警察廳以滬北一帶草棚、定於本月八日（即明日）下午二時、在衛生局會議進行方針、查滬北一帶草棚麇集、於公衆衛生建築道路以及公安消防諸端、均有極大妨礙、若非澈底根本整理、斷難商會提議等辦理、因時局關係、暫從緩辦、茲擬著手整理、訂於本月八日下午二時在淞滬衛生局會商進行方法、以期實施、屆時務請指派商會代表、

▲南市軍警開會　南市駐防軍隊、會同淞滬警察及南市保衛團、定期本月十一日上午八時在斜土路吳淞會館院地舉行大會操、屆時定有一番盛況、

▲曹家渡保衛團昨開會　滬西曹家渡商界聯合會以該區保衛團出防、辛勞倍至、昨日下午三時假座團部開會、到會者二十餘人、由商會長主席、首宣開會宗旨、由與慶市給發獎章、各團員面受如儀、並由團部報告連坤代表致謝、當場議決關於保衛團團員出防、每晚五時至十二時巡邏時間、旋即茶點散會、

⊙機關雜訊

▲總政治部駐滬辦事處之紀念週　總政治部駐滬辦事處、自籌建以來、於六月一日移設舊軍以來、極力進行、昨日星期一、爲總理紀念、該所全體人員於上午十時舉行第一次紀念週、其程序如下、㈠全體肅立、㈡向總理遺像行三鞠躬、㈢讀遺囑、㈣演說或政治報告（當由陽處長致詞並報告最近世界大勢及本國政治狀況）、㈤禮成、

▲宣傳委員會之職員會議　中央宣傳委員會上海分會、於六日下午三時開職員會議、到會職員趙石龍等、張秉輝代陳儆聲、郭泰祺、高方嚴、懶予謝爲作等、公推陳德徵主席、讀遺囑、首由主席提議、各團體外任、決議留下朗日當會再議、㈡陳懶子提議、陳孚現已到寧、所於本會條例是請備案一事、可否元、由各團體組織北伐勝利慶祝會、經費壹千元、議決拍電催詢、又公議決定自明日起、實行辦公、凡用一處名義發行文件、則由該處處長負責發出、用本會名義發行文件、則須該處處長及值日常務委員一人負責簽出、各案、五時半散會、

▲廿六軍政部職員聯歡大會　二十六軍政治部全體職員、於六月四日（即舊端午節日）上午七時齊集本部大禮堂、舉行第一次全體職員聯歡大會、由秘書主任黃紹美爲主席、秘書余國楨全體職員、濟濟一堂、頗極一時之盛、略紀如次、㈠開會秩序如紀念週、㈡主席報告開會宗旨並演說、略謂從前二十六軍政治部爲何要被解散、他們自己爲何要紛紛逃避、因爲以前的工作人員多半是共產黨、他們的宣傳標語是反動的、是反對三民主義的、我們第一次檢查結果、發現前二十六軍政治部人員多半爲黃埔第四期同學、自清黨運動後、因逃鉛聲、現在不知往何處去活動了、日昨軍長及師部來討論前政治部工作人員安置問題、我看這個問題很易解決、把黃埔的同學叫他到同學會報名、受審查、非黃埔同學叫他到總政治部去受訓練、這樣一來、就容易解決了、繼謂做政治工作人員須有四種要案、㈠歐化官長、㈡改良士兵、㈢指導黨務、㈣喚起民衆、解釋甚詳、末並提出「平民化」「紀律化」兩個口號、希望全部人員努力工作、演詞甚長、因限於篇幅從略、繼一二三師政治部指蔣史二主任及丘文資全平等諸同志相繼演說、詞多精闢、末即舉行聚餐餘興、並全體攝影而散、

▲實業團體條例起草委員會　上海臨時政治分會實業團體條例起草委員會、上星期五（三日）開第二次會議、到周佩箴•王世杰•孟心史•潘公展•馮柳堂九人、決議事項、㈠開會及辦事細則各種團體於實業團體法規及草案等文件、定六月十五日付印、㈡公推孟心史爲本會主席委員、㈢公推潘公展起十六號、㈣關於對外收發文件、對內收集分配意見書草案條項、以及置辦用品、歸書記主辦、惟對外發表文件、須經主席簽字、㈤公推孫德從收集及摘譯各國關於工商團體之法規、㈥公推王世杰周由化起草會議規則、

新法生財㈢潮

注意注意

久咳成癆

⊙黨部消息

▲市宣傳部請禁市儈投機　特別市黨部宣傳部、向設立宣傳運動委員會、並以有解散重組之必要、特於今日發出各區黨部通告如下、爲通告事、查本部前曾通告各區黨部於每週派員參加宣傳運動委員會在案、現該宣傳運動委員會、自第九次會議後、因故解散、爲此通告各該區黨部宣傳委員、勿得出席、聽候指派、即希查照、特此通告、又呈中央宣傳部及中央宣傳委員會、其呈詞錄下、呈爲呈請事、竊我總理經營國事、四十年、迄今革命、始告垂成、其名高潔、黃龍同偉、吾國市儈、借先總理之名、爲各種之標點、作投機之專業、藐視厚利、何殊搶奪、此種行爲、實屬可恥、若不早爲嚴行禁止、不惟國民受其欺騙、而先總理亦蒙其辱、總部曲察斯情、理合具文呈請鈞部迅速通令禁止、以儆效尤、爲此謹呈、

▲一區卅二分部黨員會　一區卅二分部、於六月五日下午三時開改選第一次黨員大會、計出席黨員二十八人、主席陳鵬、紀錄文忍庵、主席報告開會宗旨、市黨部宣治熙代表指導、一區黨部黃懷素代表指導、提議對英日經濟絕交、提倡國貨、免致金錢外溢、並議在蓋善團內搭抬演講三民主義、提倡國貨宗旨、俾人民易於進行、主席報告對於黨員自動募捐助北伐軍餉案、提議反對日本出兵濟南、用文字通電及口頭宣傳兩種進行、提議慶祝北伐勝利籌備辦法、由鄭錫三等擔任治辦燈彩外、並舉陳鵬•唐泉•文忍庵•楊錫三•許葆青•李茂庭•王棟•王鶴程•鍾爲籌備員、又主席報告韓棟•武國良•殷子芹•韓棣•韓樵•韓叔和•吳三人•錢森海•滕式九•陳國球•夏彰曜•等十一人加入本分部工作、即日清黨時期、討論終結、暫以預備黨員名義登記、表決通過、

▲一區十七分部第二次黨員會　一區十七分部、自清黨改組後、已於五月卅日開成立大會、推定郭善慶君任常務委員、許聞甫張蓉秀二君任執行委員、王修和尤梅軒二君爲候補委員、昨日開第二次黨員大會、議決四案、㈠組織黨員訓練班、㈡徵收北伐捐、㈢慶祝北伐勝利提燈會、㈣設平民夜校、

▲三區四十一分部黨員會　三區四十一分部、前日在葆仁里十五號開十四次黨員大會、主席王紹鎏、羅天一紀錄、特別市黨部代表蔣正炳報告政治黨務最近消息、主席報告三區黨部宣傳部通告催辦平民學校、決議員與四十八分部接洽合辦、主席因須往北方工作、辭常務委員、擬請陸丹桂復任常務委員、一致通過、討論、㈠反對日本出兵山東問題、議決由袁希洛起草表示反對、㈡認捐北伐經費、議決暫向區黨部領捐冊、分派黨員、向熟悉交遊者市黨部捐取正式收據、又表決一致抵制仇貨、㈣英兵強姦華婦判決無期、議決由陳德徵起草通電全國力爭云、

▲三區四十分部黨員會　三區四十分部、五日下午二時、開全體黨員大會、吳植主席、吳步陶紀錄、市黨部代表吳燮演講、勉勵各同志、仍須努力進行、後討論協助北伐軍餉案、推舉調查各團體學校、規定每週執行委員會議時間、規定審查委員審查時間、有選舉發言權、而無被選期內所保留之入黨未合同志、有選舉發言權、而無被選舉權、及發給黨證事、遵照秘字第九號通告、並由市黨部代表吳同志訓話、大能出席熱心工作而入黨未保留者、本部亦認爲盡職上之同志、倘屆無工作之同志、本部亦斷然予以處罰、取消資格、議決以日本出兵事、決通電反對、並請通反對英兵強姦華婦之暴行、

▲四區六分部昨開常會　四區六分部、昨晚七時開黨員常會、到同志六十餘人、孫詠風翔主席、議決案如下、㈠英兵強姦華婦無期判刑案、議決表示嚴重宣言、反抗、並進到犧牲目的不止、㈡日本出兵山東案、並決表示宣言、對內喚起民衆、一致反抗、對日本當局切實警告、㈢慶祝北伐勝利案、由各同志自行捐助費用、預備紮彩旗幟、加入慶祝大會、

▲四區十分部之常會　四區十分部、五日下午七時半開常會、主席王斌、紀錄陳震、茲錄重要議案於后、㈠審查委員提出對付缺席同志之辦法三項、㈡通過各黨員在星期日用書面報告工作情形、㈢對於日本出兵山東、英兵強姦華婦、法兵在五卅武裝示威、議決對付辦法二項、（甲）發宣言、（乙）口頭宣傳、

▲特別黨部一分部組織偵察團　東南政部全體職員、以本部各同志奮勵、於黨紀軍紀關係重大、特由本部特別黨部第一分部組織偵察團、由每小組選出二人爲團員、於昨日上午八時在本部大禮堂開成立會、張秉輝君等二十餘人、公推張秉輝君主席、首讀遺囑、報告開會宗旨、略謂偵察團對於黨前途非常重大、各同志可籍此互相督促互相勉勵、如有不良份子妨礙本部全體名譽者、可由本會依法偵察情形呈報上級黨部或機關依法懲辦、望諸同志努力做去、並由上次各級政治部聯席會議時、對於本部偵察團之組織極表贊成、亦將仿効進行、在席各團員均有精確之意見發表、繼乃選出胡闓報楊健陳光英李德馥君等爲偵察團主席團、並議決偵察團主席及團員任期以一月爲限、連選得連任、但不得連任至三次、值星期一開團務會議、

▲海軍部各小組成立消息　海軍總司令部第九第十第十一第十二三小組業已登記完畢、正式成立、四日舉行選舉大會、政治部特派鄭超凡前往指導、結果第九組選出陳必柔爲正組長、蕭貽嘉爲副組長、第十組選出左祥松爲組長、陳定元爲副組長、第十一組選出正組長夏壽康、副組長余啟昌、以上各組長均已就職、即正進行訓練本組黨員之工作、

▲武進縣黨部調查員事竣回常　武進縣黨部婦女部部長李鏡、交際主任王伊蘭、宣傳主任唐寒英、隨同縣黨部宣傳員葉芸荷君及李徽一女士、於本月一號來滬調查黨務設施事宜、由張堰遠及陳德徵介紹前往特別市黨部婦女部及他部接洽一切、已詳前報、茲聞調查竣事、業已告竣、已於昨回常矣、

地方消息

蘇州

◎市黨部第三次常會紀 蘇州市黨部臨時執行委員會、昨(五日)開第三次常會、議決各案如下、(一)陶鳳威提議本黨部出入證章、議決製辦六十枚、(二)徐志道提議擬反對日本出兵華北通電、通過、(三)張權提議通電抗議上海英兵強姦案、議決由婦女部發宣言、由宣傳部呈報中央黨部提交國民政府外交部、嚴重抗議、(四)徐志道提議、我軍已克復徐州、應由本黨部召集各團體、籌備北伐勝利慶祝大會、通過、(五)黃景燦提議、各部辦事人員試用一星期、如不勝任者、應如何辦理、議決如不勝任者、每員送給車資五元、(六)黃景燦提議、商民協會籌備處、內係前市黨部所雇生、籌備委員星散、無人負責、應如何辦理、議決由商民部負責辦理、議畢散會、

◎平門內路線派員勘定 蘇州平門內南段路線、現又近擬、昨(五日)由交通局陸局長派考工課徐蓬光、陳志翔、帶同測繪員前往測勘、規劃既妥、即繪平面圖樣、所估兩地、除北寺[illegible]應行收進外、其餘所占無幾、該局工程股、尚擬測量水平、以便規定應塡土方、招工投標、所需經費、由日測生認捐兩千元、其餘由交通局籌劃、

◎公安局沈督察長辭職 蘇州公安局督察長沈維玖(高慶)日前分接鈞電召赴魯、襄辦軍務、遂於昨(五日)日向陳局長說明、提出辭呈、陳局長遂准如所請、沈定今(六日)日起程往魯、昨晚沈氏知友、特假城中飯店為之餞行、

◎蘇州銀行借欵開會 蘇州銀行借款團、昨(五日)下午、邀集已經認定借款之各銀行、在商會開大會、討論[illegible]報告開會宗旨畢、次由[illegible]進行辦法[illegible]

◎繼續搜捕共產黨 公安局長鄒嗣禹、連日搜捕共產黨徒、先後拘獲十九人、現正分別研訊、拘押特種軍事者、解送上海特務處究辦、昨(五日)日上午、又在周山浜工房、捕獲煽動紗廠工人趙福根兩名、一併送局訊押、嗣又在南門外界浜橋、捕獲裘阿小一名、係申新三廠工人、年僅十九歲、供稱前被選入總工會、解散後已安分工作、與友人王寶往來認識、不覺作達元街八號等語、當由警士押同裘阿小、至達元街八號搜查、則稱並無王姓其人、亦無違禁物件、遂將房東周陳氏帶局候訊、鄒局長又據密報、天上市振橋灣、有反動份子潛匿、當派密探往查、拘獲嫌疑人胡永良一名、以上四名、均係昨日(五日)拘獲、現尚未開庭訊究、又前晚在閶門原鄉所獲之嫌疑人俞阿正徐惠月及在洩周頭之妻祝文玉、連同鄉公所門[illegible]茶房如[illegible]、昨由鄒局長開庭訊問、諭令閶保如限綁周强魂到案、其餘一併收押、候獲訊核辦、該局昨日又在通惠路拱義茶樓、搜出糾察隊所用木棍五根、鐵棍一根、紅旗一面、上書鐵路工人總工會字樣、室在沖各號中、有沈阿錫周阿由兩名、迭次訊究、均無確實證據、昨由工聯總會暨市政局、先後函請公安局保釋、業經核准、一併交保釋出、

無錫

◎繭行已先後收秤 本邑四鄉繭行、於本月初二三日、先後開秤、現在鄉朝已過、到貨較稀、各行於初六起、已先後收秤、據聞本年繭身均佳、收價址盤、東路每担五十元有零、西路每担五十七八元、明(七日)日為止、將一律收秤、

◎市黨部近事紀聞 無錫市黨部、對於公安局辦理黨案、已組織密探隊、協同緝捕、以期肅清、又代理當務訓練所、為造就人才起見、擬組織黨務訓練所、前日已赴滬與滬寧路黨務特派員李公樸接洽、同李極為贊同、不日將着手組織云、

◎請願續徵乾繭公益捐 本邑四鄉行政籌備員聯合會主席陶莘少純華子章程、規定乾繭每百斤徵收正稅八元、特捐四元、公所經費三角、改良會經費一角、此外附加各捐、一概免予帶徵、庶由各地方查錄原案呈廳、准即在特捐項下商量核撥等因、並以無錫情形、與各縣有不同之點、案查歷屆乾繭、除應徵各附稅外、尚有帶徵市鄉公益捐每担四角五分、為各市鄉辦理地方公益教育補助經費、以及市鄉黨事辦公費之用、現在此項公益捐、遽行停徵、市鄉事業、勢必停頓、爰於前日邀集各行政籌備員、討論辦法、推等旋於開會後、昨日秦縣長及至絲繭捐局請願、均允盡力援助云、

◎秘密會議被捕 [illegible]鄉公安局分局[illegible]局長何九如、[illegible]

揚州

◎公安分局長[illegible]來揚 公安局第一分局長[illegible]

◎籌備組織學聯會 第一路組織部召集各學校代表開談話會、討論組織揚州學生聯合會、決由代表縣初中、女子公學三校担任籌備、於五日下午、在代商開第一次籌備會、到代商代表施師陶、縣初中代表王允海、女子公學代表陳源源、彙決先行調查各校、有無學生會、並討論今後之組織進行辦法、

◎報告軍事用欵 江都縣臨時辦事處、自三月七日起辦理軍隊給發、至五月三十日止、計用去二十七萬二千七百九十五元三分、商會已將用途及未付之欵、開列細賬、於今日(五日)召集各界報告一切、及設法彌補透支十六萬九千五百十元三分、

鎮江

◎縣黨部改組為市黨部 鎮江市黨部上月改組為縣黨部、近又奉令仍改組為市黨部、昨(五日)已由新委員將縣黨部籌備處接收、從事改組、當即推定各部部長、並訂於六日在萬壽宮及由巷兩處開始工作、茲將推定各部部長姓氏錄於下、秘書處長葉殿[illegible]、秘書態興初、組織部部長謝守恒、宣傳部部長張流英、婦女部部長葉閣霞、工人部部長馮濟安、商民部部長童仁甫、青年部部長于克勛、農民部部長李子嘉、每部設幹事一人、

◎拿獲共產嫌疑犯 鎮江車站稽查處昨(五日)日拿獲共產嫌疑犯杜萬鈞一名、當郎解送公安局收押候訊、

◎清鄉籌備委員會成立 丹徒縣清鄉籌備委員會、現已擇定府學內實業局為會址、昨(五日)已開始工作、該會各委員及起草員等刻正積極進行、籌備一切、

◎乞丐收容所調查乞丐 鎮江市公安局乞丐收容所所長童琪、連日特派調查員二人會同各警區在城內外調查乞丐、隨時帶所收容、一面並派請潤州中學校教員曹子蘇為該所訓導員、

湖州

◎特開杭湖班小輪 輪船停駛已久、交通殊感不便、際茲新繭旺銷之際、繭商大起恐慌、現由縣署批准特開杭湖班一艘、沿途經過菱湖、袁家匯、千金、新市、等處、以利交通、

◎攤派勸募國庫券 二五國庫券、吳興應募一百萬元、務經李縣長邀集紳商、組織委員會、竭力勸募、已將數目支配妥定、城區規定二十萬元、南潯六十萬元、菱湖六萬元、雙林四萬元、餘十萬元、另行設法、並委湖屬六縣、共募一百三十萬元、除吳興担任一百萬元外、長興担十萬元、德清十萬元、安吉孝豐武康三縣、各三萬元、

紹興

◎收編處奉令結束 紹興五六等十七軍第二師收編委員處、昨日奉到該軍軍長杜起雲電云、本軍前方節節勝利、業已佔抵邵伯、所有浙境收編、着即收束、移併改組師部、[illegible]接電、着即結束、該分會儲職員、即日起概行併合、開赴鎮江、所有收編日起、同來成部、暫行給資遣回、一面呈報省政府、並分行本埠各機關查照、

◎[illegible]之私覆 [illegible]

湖

◎售繭發生風潮 大馬埠橋繭行商號、係由鄉人所開設、廠中用人、均係發給、昨(四日)有某鄉人赴該廠售繭、因兩價高下不一、致起爭論、一時激動公憤、[illegible]極力勸導、風潮始息、新墩、緬墩及西門外繭廠、亦因價格過低、大鬧風潮、幸軍警維持得力、得未釀禍、

六合

◎招募保安隊一排 六合縣警備隊、有餘人、向有槍百餘枝、前為孫軍繳去、隊亦即解散、迨黨軍抵六後、經修月縣長以該方應有相當武力、方足以保衛閭閻、乃新招保安隊一排三十名、委任某業為警備隊之排長、兼排長、其餘項仍以商捐為給養費之用、

◎六合稅所長易人 四十軍司令部委任陶[illegible]為六合稅務所所長、於上月三十一日到六、與原任易崇熙所長、辦交代業務、即於六月一日接任司事、

浦城

◎贊同改組教育機關 浦城縣黨部籌備處代電云、[illegible]各市縣各級黨部均鑒、[illegible]接各縣代電、以各縣中小學校委員、為由各縣黨部推舉、以期徹底改造、並各縣教育局廢除局長制、改組教育委員會、以杜絕獨裁、[illegible]、查代電各節、實為至理、敝處當經全體表決贊同、除呈省政府核准外、特此電達、務希一致主張、促其剋日實現、五閩教育幸甚、浦城縣黨部籌備處叩儉、

專件

◎中國國民黨中央黨務學校課程

第一類 理論

(一)三民主義、五權憲法、建國方略、建國大綱的講義、

此科講義的方法、應取證明和發揮的方式、將一切革命的思想家、政治學者等的著作、拿來作證明的材料、例如五權憲法的講義、應以過去的三權分立論的主張及其實際材料、說明五權憲法、是政治學上分工與權能的最新最精的主張、與權能的分別說、是解決過去種種民權制度上的困難、矛盾、和錯誤的最大發明、其他講義、都應如此、又例如建國方略的講義、應將每一個計劃的經濟的意義說明、同時並應該從政治地理、軍事地理、以及人文地理學上的各種觀察、說明他的價值、如橫貫中國與中亞細亞鐵道的鐵道、並須說明此鐵道在歐亞一切文化上的價值、

(二)孫文學說與軍人精神教育、及總理的言行、

在此科中、應將中國過去的思想流派及歐洲思想的流派、加以說明、以一切過去和現在的哲學思想作結論、證明總理的知難行易的價值、及其關於革命的指導上的力量、應該說明確信此學說、可造成為個人和社會的活動、可矯正[illegible]的大病、同時可以路科學救國與道德救國等說的不完全與無力量的緊病原因、遂使中國人努力於社會倫理的基礎、並發展總理的理論、及其效用、方法行所知的能力、

(三)總理的革命方略的理論、和當實際的應用、[illegible]從中國及外國的革命上、說明此三時期的劃分、只是必然不可避免的過程、[illegible]所不同者、則不必一定與一個有組織的黨來負責、[illegible]說明此時期、並應說明黨的組織必須嚴密、黨員的意志與思想行為必須統一而且澈底的緊要、

(四)本黨政綱及重要議決案研究、本科應將本黨政綱以後的重要議決案的宣言、議決、政綱、及理論、均須從理論上說明之、並應注意說明這一切議決案的實際意義、同時說明過去在實施上的缺陷、和缺陷所以生的原因、

(五)經濟學大要、

(六)各派社會主義的研究、批評、及近代的社會問題的實際狀況、

此科應注意其所以發生的原因、背景、不能只在一般的理論上批評其得失、應知凡一個主義的發生、都有他的原因、結果、應比較各派的價值和貢獻、從而[illegible]看他的世界性、[illegible]看他的時代性、民族性、社會性、各國的勞動運動、婦女運動、青年運動、

(七)中國問題、尤其是[illegible]解決中國問題的方法、[illegible]

(八)現在主要哲學思想的概說、此中的說明、亦應注重在他的歷史的背景和所欲解決的問題、所欲救濟的個人或社會的缺陷是甚麼、

(九)社會心理、集團心理的大要、

(十)論理學大要及會議通則、(未完)

各界來函特煩重演 破天荒寫實古裝劇

西太后

▲德齡郡主親飾慈禧▼ ▲表演清宮目睹狀況▼

德齡郡主爲前清慈禧后最寵信之女侍[illegible]

定座處南京路謀得利洋行 座價一元二元三元四元四種 開演日期陽歷六月七日八日九日三天每晚九時起 地點博物院路十九號蘭心戲院(即俗稱大英戲院)

熱天方到 請速預備 風扇已上油否 工部局電氣處 辦公處廣州路十七號 樣子間南京路二六號 電話中央二八三號

天熱了請預備各種良藥

十滴痧藥水 痧氣丸 玉樹神油 雲紗拷綢

上海[illegible]路 種德藥園老局

全昌 近視老花驗光眼鏡每付一元 上海三茅閣橋西首愛多亞路一四八號

魯意師摩洋行 禮拜三拍賣

禮拜二拍賣 亮件洋行 大批水電線 紫銅線 黃銅皮 橡皮等本行 大種水電生 現金定銀三成出清翌日

打倒女界病魔

▲月經不調 ▲經行腹痛 ▲子宮寒冷 ▲赤白帶下 ▲血崩血枯 ▲經淡如水 ▲骨蒸癆瘵 ▲子宮收縮 ▲處女乾癆 ▲經閉經冷 ▲流產難產 ▲面黃肌瘦

女界之病魔○與久不受孕各症○不外上述各類○○女界同胞之被困于此種壓迫之下○無法抵抗由來久矣○此惟本藥房發行之

月月紅 女界寶 兩丸藥

足以打倒之○解放之○因是丸爲女界之救星○有調經活血之功○種子安胎之效○常服病魔不侵○兒女成行○強種強國○可操左券也○

▲女界寶月月紅每瓶一元 每打十元

花柳病之經驗談 用哈蘭士六零六

性余○舉肉骨發○一○骨成見法友外服骨一恢[illegible]

每瓶內服六零六一元七角半 每瓶外採洋一元六角 每盒一樣六盒一角 上海四馬路中 太和大藥房總發行 各埠分店各大藥房均有出售

亞林防疫臭水 用亞林防疫臭水和以清水化成乳白色裝入噴筒噴洒於陰溝牆角所及風日不透之處逐日噴之費無多而收效極大欲謀消毒防疫捨此莫屬

門售 一介侖一元三角 半介侖七角 瓜得介侖四角

總店四馬路 分店鐵大橋 上海五洲大藥房總發行 各埠五洲分店及各大藥房均有出售

商場行市

昨六月六日(星期一)適逢西國節期、各銀行及金業交易所均停市一天、所有外滙菲標金等市均無報告、須至今日(七日)方有市面、再行紀錄、

⊙厘市略見回昂

▲洋釐　釐市已見回昂、蓋連日封關、來源稀少、華籌等商、用途尙旺之故、早市計開七錢二分六八七五、較上日收市、回高八毫七五、午市七錢二分七三七五、已加一毫三七五、約計成交數十萬元之譜、小同行做開、江南小洋早午市同、計六錢二、交易平常、廣角去胃亦淡、較前日縮洋一釐、計五錢九分一釐、銅元已稍貴勢、計短落二千文、爲二百七十七千文、衣牌隨之而減九文、早市爲二千七百四十文、午市二千七百四十二文、角坯亦降一文、計二百二十三文、貼水仍計五十一文

▲銀拆　昨逢西節、銀行封關、故出入岑寂、華商收解、亦然無多、拆息平定、仍開二分、

⊙內滙平定

昨星期一、華商銀行公會報告、各省滙兌情形、大體平定、蓋申地連日三天封關、市面平靜、故無變化、惟僅京津洋滙、稍見趨低、內洋釐同昂所致、計北京洋滙一千○十元、天津一千○○○元、各降一元五角、其餘概無升降、

⊙閘北昨日米價調查

昨據米業中消息、謂近來常熟一帶到貨缺乏、但已交讓、現在積滯減少之白米金[illegible]無錫、日後價格必須溢出、最低、昨日調查特別破粳稻石每價已增至十七元八角、高白十七元三角、中關十六元七角、次十六元二角、薄稻十七元七角、糯米十五元三角、中關十四元八角、最次十四元二角、洋秈十五元四角、杜秈十五元七角、客秈十四元[illegible]、

⊙洋莊新茶市將有起色

洋莊茶市、自陳茶一蹶不振後、各洋行各茶棧皆準備新茶交易、惟今年各路新茶、出山較遲、更因交通未全恢復、致運滬更緩、前次溫州莊有少數到滬、但已成交、大批鄣紅、日昨亦已運到、預料新茶市面、將有起色、茲將日昨成交數列後、

買進行名	牌名	茶名	件數	價格	賣出棧名
協和洋行	寶昌	新珍眉	六	八六·○	永盛昌
又	[illegible]	新珍眉	八	五一·○	又
又	[illegible]	珍珠	[illegible]	[illegible]	又
又	[illegible]	[illegible]	[illegible]	[illegible]	公升永
[illegible]	[illegible]	[illegible]	[illegible]	[illegible]	[illegible]

⊙洋莊絲經昨日無市

昨爲天主教聖神降臨四大瞻禮、補行休假之日(因前日星期)海關封關、中外銀行、滙兌無市、各洋行停止辦公一天、洋莊絲經頭均無正式市面云、

⊙棉市始疲終堅

昨(六日)紐約利物浦及孟買棉市、電訊均未到、本埠棉市、初以美棉連跌兩日、而各路交通漸衛、到貨漸暢、紗廠減去者又增多、故人心頗疲、但後以紗市頗有發展、故市況又見回堅、紗布交易所前市、各月期小去四錢至二錢五分、但後市回高五分至二錢、共成交三萬二千二百担、茲再將各月價比較列後、

月期	上日價	本日價
六月期	三四·八○	三四·五五
七月期	三四·九五	三四·七五
八月期	三五·○○	三四·七五
十月期	三五·五五	三四·五○
十二月期	三四·四五	三四·三○

現棉交易、昨仍清淡、到貨計通州花三千包、南市出數五萬斤、北市一萬斤、昨價同前、茲再將現開各花價列後、

花名	進廠	件數	價	
陝西花	怡和紗廠進	五○○包	三四·五○	送廠
火機花	東棉洋行進	四○○包	三三·五○	送打包廠

⊙棉紗逆大勢而稍漲

▲現紗　昨日(星期一)現紗市況、初隨中外棉市趨疲、日紗亦爲不佳、但後以期紗振作、同行心思頗佳、市面由疲而轉堅、情形穩固、惟未能否上行、還須視乎[illegible]、[illegible]、昨日廣幫進各牌紗七百五十包、牛[illegible]

▲期紗　紗布交易所十六支人鐘標準、晨初開盤、以客銷希望甚少、而美棉大勢不穩、售出殊擁擠、跌近兩三盤、二盤穩定、收盤以實交稍佳、做買進而回堅、較上日跌三四錢、午後開盤、以蘇大戶盡力抬高、日商及漢幫抵補、市況益振、至二盤大漲、三收盤、以新賣戶寥寥、實銷未寂靜、形勢良好、較前市漲七八錢、結果較前漲四錢至六錢、共成交一萬零四百包、茲將收盤行情錄後、

月期	價	
五月期	一二八·五○	大
六月期	一三九·六○	大
七月期	一四○·九五	大
八月期	一四二·五○	大
九月期	一四三·九○	
十月期	一四五·七○	
十一月期	一四五·五○	

莊北幫各進五十包、汕頭幫進四十包、江西幫進六十包、寧波漢口蕪湖福建等幫進一百餘包、以上合計一千一百包之譜、同行成交七百數十包、賣價無上落、爰開列有、茲錄市盤如下、

牌名	支數	價
[illegible]	二十支	[illegible]
[illegible]	十六支	[illegible]
[illegible]	十支	[illegible]

商情一覽

金融

⊙滙價　六月六日(星期一)　外滙照電報價銀行封關

⊙各國票價

⊙金市

⊙銀洋錢市

食品

⊙滬南米市
昨日滬南各米市價如下

⊙滬北米市
前昨二日河下來源念一二號、昨日河下米船來源十七八號、去胃平淡、各價平定、惟變元價加近尺、茲列開出之盤如左

米名	價
特別白米	十七元八角
頭號白米	十七元四角
二號白米	十六元
三號白米	十五元六角
頭號粘米	十四元二角
二號粘米	十四元六角
三號粘米	十三元八角
客元	[illegible]

▲以上米業嘉穀堂公議門市售價、每石以二百磅淨米爲標準洋價照市

交易所市況

⊙上海證券物品交易所　陽歷六月六日　星期一　前市十六支綿紗(雲鶴標準)

⊙上海華商紗布交易所　陽歷六月六日　星期一　十六支棉紗人鐘標準

⊙上海華商證券交易所　陽歷六月六日　星期一　第一市做開行情

⊙上海麵粉交易所　陰歷五月初七日　星期一

⊙現貨麵粉

海外棉電

⊙大阪三品紗市

⊙三品棉市

⊙紐約棉花市

⊙大阪紗現

⊙孟買棉花市

⊙大連油豆餅電　六月六日下午二點三十五分到滬

海外經濟電報

⊙橫濱生絲市況　六月六日海外經濟快電

⊙大阪堂島期米市

⊙大阪綿絲布現貨市

⊙神戶棉花市場

⊙大阪砂糖市場

⊙蘇州金市

⊙蘇州錢市

⊙無錫金市

⊙無錫錢市

⊙無錫米市

⊙無錫繭

⊙無錫紗市

⊙本廠細紗

⊙本廠細布

⊙本廠細絹

⊙煤油

⊙糖市

⊙滬杭甬鐵路行車時刻表

▲滬杭段

⊙上行車

閘口開
▲上午七點十分(特別快車)
▲上午九點十五分(慢車)
▲下午一點三十五分(快車)
▲下午五點四十五分(夜快車)

杭州開
▲上午七點四十分(特別快車)
▲上午九點四十分(慢車)
▲下午二點正(快車)
▲下午六點十分(夜快車)

長安開
▲上午八點三十二分(特別快車)
▲上午十一點○五分(慢車)
▲下午三點○六分(快車)
▲下午七點○二分(夜快車)

硤石開
▲上午九點○三分(特別快車)
▲上午十一點三十三分(慢車)
▲下午三點三十三分(快車)
▲下午七點三十三分(夜快車)

嘉興開
▲上午九點四十四分(特別快車)
▲下午十二點五十七分(慢車)
▲下午四點二十二分(快車)
▲下午八點十五分(夜快車)

嘉善開
▲上午十點○八分(特別快車)
▲下午一點三十五分(快車)
▲下午四點五十九分(慢車)
▲下午八點四十一分(夜快車)

松江開
▲上午十一點○一分(特別快車)
▲下午二點四十八分(慢車)
▲下午五點三十六分(快車)
▲下午九點三十分(夜快車)

上海南站到
▲上午十一點四十二分(特別快車)
▲下午四點二十二分(慢車)
▲下午七點○七分(快車)
▲下午十點四十五分(夜快車)

上海北站到
▲下午十二點二十分(特別快車)
▲下午二點四十二分(慢車)
▲下午七點四十五分(快車)
▲下午十點四十五分(夜快車)

⊙下行車

上海北站開
▲上午八點十○五分(特別快車)
▲上午九點十五分(慢車)
▲下午一點三十分(快車)
▲下午六點三十分(夜快車)

上海南站開
▲上午八點十五分(特別快車)
▲上午九點二十五分(慢車)
▲下午一點四十分(快車)
▲下午六點四十分(夜快車)

松江開
▲上午九點二十分(特別快車)
▲上午十一點正(慢車)
▲下午二點三十三分(快車)
▲下午七點四十五分(夜快車)

嘉善開
▲上午十點○九分(特別快車)
▲下午十二點○七分(慢車)
▲下午三點四十八分(快車)
▲下午八點三十八分(夜快車)

嘉興開
▲上午十點四十分(特別快車)
▲下午十二點四十九分(慢車)
▲下午四點二十三分(快車)
▲下午九點十分(夜快車)

硤石開
▲上午十一點四十四分(特別快車)
▲下午一點二十分(慢車)
▲下午五點○三分(快車)
▲下午九點四十四分(夜快車)

長安開
▲上午十一點二十九分(特別快車)
▲下午二點一十二分(慢車)
▲下午五點四十三分(快車)
▲下午十點十九分(夜快車)

杭州開
▲上午十二點三十五分(特別快車)
▲下午四點二十五分(慢車)
▲下午六點十五分(快車)
▲下午十一點十五分(夜快車)

閘口到
▲上午十二點正(特別快車)
▲下午四點二十五分(慢車)
▲下午六點三十五分(快車)
▲下午十一點三十分(夜快車)

船期

▲進口輪船報告▼

▲出口輪船報告▼

目的地	船名	日期	公司
▲寧波班	新寧紹	六月七日	寧紹
	新江天	六月七日	招商
	新北京	六月八日	太古
▲長江班	江和	六月七日	怡和
	[illegible]	六月十一日	[illegible]
▲蕪湖		六月七日	太古
▲定海	定海	六月八日	寧紹
▲溫台州班			
▲穿山			
▲廈門 香港		六月十日	太古
▲汕頭		六月八日	
▲威海衛 天津		六月十日	太古
▲青島班		六月十一日	
▲福州班		六月十一日	招商
▲溫州		六月八日	招商
▲烟台 天津		六月八日	太古
▲牛莊班		六月八日	
▲大連班		六月八日	太古
▲名古屋班			
▲廣東班		六月七日	太古
▲安東			
▲山東			
▲營口			
▲牛莊			
▲龍口			
▲汕頭			
▲福州		六月七日	太古

外洋輪船報告

▲威海牛莊大連　京州　六月七日　太古
▲天津班　利　十一日　政記
▲舊金山班　批亞士　六月十日　大來
▲西雅圖班　　七月十八日　美郵
▲美國郵船　　七月二日　大來
▲南洋群島　　七月九日　昌興
▲歐洲　　七月十七日　法郵
▲德國　　六月廿一日　大英
▲爪哇班　　六月念九日　渣華

▲青島大連　芝罘　六月七日
▲長崎　上海丸　六月九日　日郵
▲門司　神戶
▲香港
▲名古屋
▲大阪

共舞臺　法租界
夜戲　赤壁鏖兵　虹霓關　頭本四　二本白蛇傳　三
林樹森　王又宸　王芸芳　小楊月樓

天蟾舞臺　二馬路浙江路口
夜戲　華麗緣　頭本　二本
白牡丹　高百歲　王芸芳

大舞台　三馬路大新街口
夜戲　狸貓換太子　五六七八本

通俗戲院　小北門大南門
今天日夜開映　滑稽大會

共和影戲院　四門方板橋
今天日夜開映　歌場魅影

中央大戲院　六馬路　今天日夜開映　孫悟空大鬧天宮

卡德大戲院　新閘路卡德路口　今天日夜開映　第三集　濟公活佛

恩派亞大戲院　法界霞飛路　今天日夜開映　情海血

廣東大戲院　四馬路廣東路　今天日夜開映　復活的玫瑰

新中央影戲院　北四川路　今天日夜開映　可憐的秋香

北京大戲院　北京路貴州路口　電話中央一七一四　禮拜四開映　法宮秘史

世界大戲院　今天日夜開演　曹操逼宮

中華大戲院　法大馬路吉祥街口　今天日夜開映　兒女英雄

虹口大戲院　北四川路電車路口　電話北四一八一　今天日夜開映　爲妹犧牲

上海記載　下

◉農工問題

▲工會統一委員會部彙誌　（組織部）五日經組織部派員指導成立之各工會如下、㈠陳華出席紡織工會第九分會、㈡杜丁達為有為江文卿出席煙草業工會第四分會、㈢陳彥倬出席電報職工會第一分會、㈣陳湘生出席法商電氣電車自來水工會、㈤王碧徵出席西廚工會第一分會、㈥陳彥倬出席鋼模工會第一分會、㈦王通勳出席織綢工會第一分會、㈧陸少鶴出席鐵業職工會第一分會、㈨王祥麟出席浦東碼頭工會第一分會、㈩何潤甫出席油漆業內作職工會第一分會、⑪沈言信出席煙草工會第五分會、⑫賈興出席絲灣廠業工會第四分會、⑬西林出席招商南棧第六分會、⑭宋西出三菱棧第七分會、（宣傳部）昨日會同組織部出發各工會成立會之演講員如次、（1）張濱麒楊少雄出席吳淞實明電汽廠工會、（2）顧震西章晉陽出席華電力絲織工會、及蘇州河捐業勞工會、（3）周國周延應出席滬北南遠□卓公司工會、（4）李執波出席市公所職工會、（調解部）㈠中明館銅版停歇工人、郵界工會要求津貼三月、請援助一案、經調解部派蔣求是前往交涉、經蔣同志向該館經理由景才君一再磋商、並陳述失業工人之困苦情形、史君慨允給津貼二個月、結果甚為圓滿、㈡履業職工會與履業商民協會糾紛一案、工會統一委員會前已兩次函雙方代表來會磋商、屆時工會代表到齊、而店方代表不到、未能開會、旋據該業商民協會函稱、已與細線部一部份工人商妥、自動加薪、而職工會各部工人代表、聲稱細線部工人為履業工人最小之一部、全體不過百餘人、其餘各部工人共數千人、對於伊等私訂條件、亦難承認、工會統一委員會仍照原定計劃函約勞資雙方各派代表來會磋商、不得藉詞推諉、㈢眼鏡業職工會函稱、精益眼鏡公司經工會統一委員會調解、已將開除學徒宋某森丁矣、㈣四明染織廠前稱、工人罷錦綢曠職一步、工會統一委員會派熊鑑前往勸導、雙方業已解釋誤會、照常工作、㈤葵昌火柴廠會因開除工人及罰金一案、工會統一委員會派毛禮榮與維新交涉、結果工人全部復工、罰金取消、㈥女式綫業工會第一分會、與資本家藉勢壓迫、請工會統一委員會援助一案、調解部派魏道明律師不得禁止工人在三㈦開會、㈧電池工會第一分會、請求除付工制、並發給停工期內伙食及五卅工資一案、已函精新電池廠批發所欠鎖包工制、由工人直接工作、並補給停工期內伙食及五卅工資、⑩表鐘業職工會第一分會、為該業商民協會□□一案、已函該業商補孫枚堂出任調解、以免糾紛、⑪鴻章紡織染工會、為廠方開除工人一案、已函致該□衛工、⑫鋼琴業工會第一分會、呈請調解工資預支一案、函方以按照各友狀況、酌量將預支數目分期扣除、⑬美亞電力絲織工會為廠方不給五卅工資一案、已函廠方照給、以符公令、⑭吳淞永安紡織第二廠工會、為請援助工人復工一案、已函廠方將工友五人復工、

▲統一會歡迎廣東總工會代表　昨日(六日)工會統一委員會全體委員、歡迎廣東總工會代表梁福勝陳耀南何發甫二君、公推方子樵為主席、㈠主席致歡迎辭、略謂廣東工會代表、此次蒞臨目的、係聯合各團體一致起來打倒武漢逆黨、務期於最短時間激集蘇浙閩粵等省工界代表、開一會議、以謀應付、㈡廣東總工會代表梁福勝演說、略謂廣東工會成立後、經過情形、貴會諒有所聞、惟有許多問題、關係黨國、未易解決、特到滬與諸同志接洽、㈢議決提案四件、(甲)由廣州總工會上海統一委員會會同宣言、推周貫虹會同二代表起草宣言並條律、呈請中央黨部核准、(乙)工會統一委員會派代表會同廣東總工會代表赴京請示中央黨部、公推蔡公時周貫虹為本會代表、(丙)召集蘇浙閩工會代表、於最短期間開緊急會議、組設全國總工會、其名稱已定為「中華全國總工會改組籌備處」、

▲市公所職工會組織成立　上海市公所職工會、於昨日午後二時特開成立大會、到約一百四五十人、開會時、推舉會員經達為臨時主席、會員□美為紀錄、開由臨時主席報告開會秩序、宣讀總理遺囑、次全體起立、向國旗黨旗行三鞠躬禮、次演講、最後選出執行委員梁近仁魏榮基浦子瑾方紀瀾莊朴人張鏡清邁經達夏一鳴崔鏡渠等九人、又候補委員顧善祈周伯華曹嘉姜等三人、又常務委員趙朴人張鏡清邁經達等三人、茶點散會、

◉商界言動

▲滬南六路商聯改委員制　滬南六路商界聯合會近因會長制不適時宜、改為委員制、前日(五日)投票選舉委員、昨日揭曉、計樂樹滋邵文才闕萍沚王奎元戴茂根饒璨榮方吉人陳文彬闕士英王桐張傳慶項松園周運忠毛履成馮伯生等十五人為執行委員、魏漢卿諸清汶葉榮庭高子熹俞元田等五人為監察委員、並定於今日(七日)下午七時開第一次委員會、舉行就職禮、昨已函致當選各人查照、

◉婦女運動

▲婦女協會昨開正式大會　婦女協會、於昨日午後二時、假西門西城小學、開正式大會、到市黨部黃慧泉・婦女部張與如・總司令部楊曉天・政治部張秉輝・尹子瑜・□石蓮等共二百餘人、濟濟一堂、頗極一時之盛、推丁貞瑞楊劍霞沙筱玉為主席團、紀錄陳方清、行禮如儀、會程序、㈠開會、㈡向國黨旗總理遺像行三鞠躬禮、㈢主席宣讀總理遺囑、㈣靜默三分鐘、㈤主席沙筱玉報告開會經過、㈥由黨部代表張秉輝諸君、及張惠如・黃□□女士等、相繼演說、㈦攝影、㈧選舉、㈨選出□□・張晴川・呂錦新・丁貞瑞・楊劍霞・秦醒世為監察委員、沙筱玉・嚴□稜・朱□□・陳方清・凌其瑞・陳鼎芳・屈明光・鄭韶笙・葉醒寄・九人為執行委員、張芬君・楊存義・彭村芬・潘玉霜・沈明霞・馬效卿・袁雅蘭・劉雪貞・黃瑪利・余定為候補委員、又有名譽委員七人、何應欽夫人王文湘・鈕惕生夫人黃梅仙・柏文蔚夫人梁惠銘・郭泰祺夫人徐悌芬・張岳軍夫人馬育冰・張湘文・王吉英・㈩茶點、⑪散會、

◉團體紀事

▲醫界春秋社新職員就職　上海醫界春秋社於昨日下午二時、假座寧波路中國廣濟醫院、特開歡迎新職員就職大會、到會者、謝利恒・方公溥・許半龍・蕭□□・楊志一・張贊臣・朱振聲等四十餘人、公推謝利恒為臨時主席、由張贊臣致歡迎詞、並各職員發表意見、次討論進行方針、㈠組織中醫革命團、以整理舊學、採取西說、完成中醫在學術上之革命工作、通過、㈡夏令衛生運動、由宣傳股分隊演講、及文字宣傳、通過、討論畢各進茶點、盡歡而散、

▲閘北災民會代表赴總商會請願　閘北火災被難各戶聯合會、以劫後餘生、亟待正當之救濟、以備徐圖恢復、爰于前日推派代表、前往滬商會治辦處、請其設法力為協助等情、已誌昨報、茲悉該會日前、以維持貧民生活、發給保險賠款等、何非由官廳之協助斷不能得完滿之解決、以是於日前、已推定災民代表□□□、呈文二件、附乘滬甯火車赴甯、擬赴總司令部、中央政治會、兩機關、投遞呈文、實行請願、希速解決、第恐災民力薄、故又前赴虞洽卿君處、懇其從傍代請、

黨化聲中之教育界

◉蘇童子軍協會三次執委會

本月四日江蘇童子軍協會、假蘇州公共體育場開第三次臨時執行會議、到會者有章□驕陳毅誠王叔介周寄周張干里薛曉雲(由陳毅誠代表)、由張寄周主席、首全體向國旗黨旗及總理遺像行禮、次恭讀總理遺囑、次報告事項、㈠薛曉雲報告陳毅誠赴滬接洽情形、㈡所採求得復因事未能赴粵考察、丹徒童子軍協會函報組織成立、次、討論案件、㈠釐訂課程標準委員會所擬課程標準草案、請加核議案、議決修正通過、㈡組織檢討補充科目標準委員會案、議決推定薛曉雲陳毅誠張寄周為釐訂補充科目標準委員會委員、㈢加推各縣協會籌備委員案、議決推定各縣籌備員如下、南通郭季通、丹陽韓碧海、寶應朱贊臣、淮陰程保純、江都宋雨公、包□善、興化魏香庚、如皋張國忠朱仲陶□少棠、無錫加推張友雲丁家楨、江陰加推葉浩然□□英、㈣組織童子軍訓練研究會案、議決依前提議草擬具辦法後、再行核辦、㈤組織童子軍用書審查委員會案、議決組織條例修改通過、並推定閔生為主任、薛曉雲汪僨之汪仁侯葉浩然為委員、即由本會函聘、㈥組織部分到各屬組織概況及童子軍教練員註冊表請加核議案、議決修正通過、㈦籌訂童子軍誓詞紀律案、議決推定陳閔生薛曉雲為起草委員、交下次會議通過、㈧釐訂童子軍徽章旗幟案、議決推定張干里王叔介薛曉雲為起草委員、交下次會議通過、㈨執行委員會連續三次不出席會議、應即以次多數遞補案、議決通過、㈩各縣協會旗幟圖記應一律備價向省協會具領、不得私製案、議決通過、⑪決定下次開會時期案、議決六月十九日、開第四次臨時執行委員會、又本五日□載該會第二次執行委員會議決案第二條、省政府補助臨時費一案、原案決定候裁議決通過、並請章君時負責辦理字樣、誌此以代更正、

◉革新蘇省菸費意見書　（陳孟侯擬）

江蘇教育經費獨立以來、於茲三載、在此之中、處長、易人、大都以無辦理辣手、無法維持而求去者也、豈事業困無辦法乎、抑辦理不得其人乎、竊謂均非也、其致敗之由、以管見言之、於組織未臻完善、於事業未能公開、所謂緊縮、不敢勇往猛進、此所以治絲而愈棼也、竊查教育經費之收入、共有四種、即屠・牙・捲菸・漕附是也、四者之中、前二者為國稅經費、後二者為省稅經費、就此四者之中、除去漕附一項、每年收入、照額祇有短收而無增加之可能性外、餘三者、均有增加之可能也、各縣屠牙二稅、往昔兩年共可徵收一百餘萬元、各縣如能按月徵解、即國校經費、猶可照給、設能涓滴歸公、則所徵當不止百萬之數、就進出口調查所得、上海一隅、祇屬稅一項、每年可徵五十萬元、則與現額比較、相差何至倍蓰、豈不駭人聽聞乎、又捲菸一項、徵之輿論、厥數可觀、但管理處自身竟不能了、不得而假手於承商、此中加多一道門限、則就增添一筆費用、為人知之、無庸瑣述也、查從前辦理往昔所擬徵收辦法、約可分為二種、㈠捲菸特稅、由承商承包、㈡牙帖附稅、由縣署代徵、㈢屠捐一項、亦委員經徵、有認商包辦、有縣署散收、竊念對於整頓意見、其一在集中事權、其一在公開、不公開、則不足以昭示民衆、改見無由、信用無據、不集中、則呼喚不靈、計劃無由實施、若公開與集中兩者相為表裏、不可以須臾離也、自今政變、已煥然一新、所有積弊、似可廓清、教育經費獨立、若不於此時設法徹底辦法、更待何時、蓋其之所以集中事權者、則指屠牙兩稅與捲菸特稅、將本擲交全數收回、於各縣設立專局、派員辦理、則一事權、所收指臂之助、至於公開方式、不揣譾陋、擬述一二如下、㈠每縣設立專局一處、專辦屠牙兩稅捲菸特稅、凡較小縣分、收入不多者、得以歸鄰縣管理、以之撙節、㈡照原定比額、重行核訂、作為新定比額、㈢各局公費、即以稅額作準、從優核給、俾主其事者、專心一志、用寓鼓足知盡之意也、㈣各局按日徵收之稅、須分旬報、按旬稽查、㈤冊中按月造報、不得延欠、例如四月應徵之稅、必須於五月下旬十日內編造清冊、報告總處、藉便統計、㈥各局如有增添或報閉者、除特別情形、准於縣□具報外、餘則應隨時留意、著各地徵收人、、通知商戶、必須二十日內報告、藉便轉報總處考核、㈦徵收清冊、須付油印、除呈報主管機關外、並分送該縣屬之市鄉機關、以資徵信、藉杜流私、㈧總處應設稽查員若干人、輪流稽查、並賦予協助各局整理全權、以防委員貽好投方、從中取巧、㈨獎懲規外、須該易可行、不尚虛文、㈩上所述者、重在各縣徵收機關、如能認真實行、所有積弊、必得一掃而空、事業之興、可立而待也、惟此等辦法、頗重組織、事在創始、尤須不厭繁瑣、方克有濟、

處長　秘書
- 總務科
  - 文書股
  - 會計股
  - 庶務股
- 統計科
  - 國稅股
  - 省稅股
- 各縣局
  - 屠宰稅
  - 牙帖稅
  - 捲菸特稅
- 漕附稅

◉寶山縣教育局視教會議

寶山縣教育局、於六月三日開第一次視教會議、到浦擷英・刁浩春・陳荷白・李丑初・劉日清・馮邁櫻等六人、由浦局長主席、恭讀遺囑及靜默三分鐘後、即開始會議、茲將議決案錄後、一件擬訂視察標準及臨時調查表案、議決視察標準由局印發出席人員、徵集意見、於下屆會議公決施行、調查表照馮君所擬樣式、通過、一件黨化教育實施辦法案、議決將劉陳二君所擬小學校黨化教育實施法、推浦馮二君審查後公佈施行、一件教育行政久已停頓、視察員應赴日出發、並於視察學校狀況外、注意地方風土人情案、議決通過、一件本縣教育原則如何規定案、議決由原提議人擬訂草案、交下屆會議公決施行、一件□□教款案、議決由局函請縣署、通令各市鄉董事、如有不負教款、經本局議決八月報告、得隨時酌令停閉、此外尚有□□假期內組織□□講習會、正在籌劃中云、

◉寶山視學委員出發視察

寶山教育局自浦局長任後、即從事革新局務、現派視學刁浩春・劉邁櫻・教育委員李丑初・衛伯・日清・分赴各鄉視察、嚴格調查教育、亟待改進、即日出發視察、並製定調查表、其內容為㈠校名、㈡開學日期、㈢教職員、㈣各職員住址人數及出資額、㈤經費、㈥學生、㈦課程（若干日）㈧狀況、㈨教科有無變更、㈩各校應備各件、

◉東吳法學院第十屆畢業

崑山路東吳大學法律學院、自收回教育權後、氣象一新、茲於四日下午四時、舉行第十屆畢業典禮、各界代表聯袂偕來、首由該院院長吳經熊博士致辭、繼由□市部長葛□□頒給學位、計法學碩士一人金蘭孫、法學士二十七人、張宗哉・張季忻・錢保和・丘漢中・田□鳴・陳文藻・傅文楷・程志邦・賀理鼎・胡久馨・黃應樑・袁章・高維棟（甲等學學）柱崧・梁濟章・吳振鏞・劉鴻西・盧輝祥・馬君碩・孟長泳・樂俊芬・孫方鏞・孫□□・陶天府・祝修爵・王成穀・楊兆龍・佐以中西女塾之清歌、來賓演說、有胡貽穀・鍾鴻聲・伍守恭・薩賀□、名言偉論、聽衆為之欽服、六時許散會、是晚該校同學會舉行公宴、並選舉下屆職員、會長當選吳經熊、書記嚴陸武、會計江一平、

◉女體校定期舉行畢業式

提籃橋中國女子體育學校、第十九屆畢業生、定於本月九號(即星期四)上午十時、在該校禮堂舉行畢業典禮、連日考試學科、籌備儀式、異常忙碌、分函校董教員、屆期蒞臨觀禮、其秩序如下、㈠齊集、㈡向總理遺像、國黨旗、行敬禮、㈢讀遺囑、靜默三分鐘、㈣唱國歌・革命歌・校歌・畢業歌、㈤校董頒給證書、㈥校董訓詞、㈦校長教員訓詞、㈧贈紀念物、㈨畢業生答詞、㈩攝影、⑪茶點、晚間畢業生開留別母校紀念會、二十屆學生、開送別紀念會、並各表演游藝以助興、

◉大同大學昨日復課

大同大學自風潮起後、停課迄今、幾及一月、昨日該校各教授以胡校長之敦請、到校授課、一部學生稍有爭執、旋即平靜、

◉愛國分校開辦暑期補習班

提籃橋華德路愛國女學第一分校、創辦不及二載、學生數已達一百八十名、該校現因學期將結束、為學生繼續努力學業起見、籌辦暑期補習班、兼收外生、寄宿生則限定十五名、暑期內並請名人講演三民主義衛生常識等、業已開始招生、定七月十一日(夏歷六月十三日)開學、

◉浦東中學女校主之表示

浦東中學自前校長沈履及校中學生會提議改歸公立、糾葛多時、學生學會、並捐助、該校校主楊斯盛夫人張氏、聞訊憤極、不向政分會及教育委員會遞呈表示原出伊父意思、並非張大宣、為政府查核、極表贊成、前任黨部政分會對該校嘉等私產充公、一面由伊解散校董會、呈本黨時毀家輕產、另延新校董組織新校董會、為維廢則應由黨維持校務、務將野心者陰謀把持、如係黨人選舉有人望、則應請分會改組云、

◉學聯會六次執行委員會

上海學生聯合會、於昨日(五日)下午二時、開第六次執行委員會、到十餘校、委員二十餘人、由隨體專主席、謝輯五紀錄、議決案如下、㈠□招問題、議決、㈠學生仍繼續進行、若環境有變、則於後天停止、㈡於其捐得學款入作辱者之對付方法、(甲)派代表兩人、向警察廳報告情形、並聯絡附近被辱同學、(乙)責令該校偵辱者及學聯會、藏、(丙)同之交涉、若態度強硬、則請警廳逮捕之、㈡同樂大會問題、議決㈠同樂、開會日期、定本月十一日、㈡同學大會舉行一日、㈢推代表十二校、專辦此事、詳細辦法、由舉出之代表自行擬定、當選者、光華・震旦・大・持志・清心女學・東吳・民立女中・愛國・昭南・民立男中・復旦・南洋・持志・㈢追認學總改組出席代表、議決㈠追認總體代表吳釺胡越三君為出席學總改組代表、㈡推舉東吳傅旦為招待學總改組各代表招待員、㈣市黨部出席五卅喪非籌備處出席代表、議決由總體□□為代表、㈤反對日本出兵山東宣言、議決通過、並用本會名義□日本公使、並由宣傳部譯成英文、發英文報、㈥對英兵強姦乖婦宣言、議決通過、並由本會派東吳代表、向該被強姦婦請律師義務起訴、萬一經濟不足、由本會予以協助、㈦響應黨化教育委員會宣言、決宣言內容、㈠徹底肅清反動、㈡贊成實現黨化教育、㈢除實施黨化教育外、學生運動亦應努力學術研究、由主席及宣傳部起草、㈧派南洋復旦代表參加市黨部所召集之反對日本出兵籌備會、㈨大同大學風潮問題、議決援助方法、㈠關於大同風潮在報上發表宣言、贊成該校復課運動、反對胡敦復校長、用學總名義、致函與雜誌學生解釋一切、㈡預籌黨化教育委員會、請其援助、㈣具函警告大同職教員、㈩東吳二中學潮問題、議決、㈠收回開除同學、及懲罰學生會職員成命、㈡恢復上課、㈢請求恢復校務委員會、並派復旦光華前往該校調查情形、兩調解之、⑪本會增加秘書一人、議決予劉慧培擔任、⑫散會、

體育

◉南洋光華聯合運動會

▲明日下午在南洋操場舉行

徐家匯南洋大學、於田徑賽運動一項、在華東各大學中、向負盛名、所屢獲錦標、聞該校為整備上海萬國運動會及遠東運動會起見、特聯合光華大學開聯合運動會、日期已定明日下午一時起、在徐家匯南洋大學運動場、查光華前次校內運動會各項運動成績、亦非常可觀、故明日之運動會、尚難預言誰校之優勝、

小上海

本欄分成多目・歡迎讀者投稿・惟每則不得過三百字・一經錄用・如有特別新聞報告・來函・[illegible]

遊藝消息

▲觀美人計之狂熱　大中華百合影片公司出品古裝片美人計、昨日起在夏令配克戲院開演、該片因轟動已久、全市民咸以先睹為快、故昨日該院自午後四時起至九時、車馬盈門、觀者紛至沓來、頗極一時之盛、

▲西太后重行四演　西太后一劇、六國女士之傑作、前在卡爾登戲院表演、每日座滿、後至者尤以向隅為憾、近聞女士應各界之請、各界要求在滬重演者甚多、女士以情不可却、故定於本月七・八・九三日在南京大戲院續演三天、因此劇、我國歷史政治習制及禮俗上、皆有重大關係、頗特以風劇專門家舞日重者不可同日而語云、

▲晨星公演之籌備　晨星劇社、前日(星期日)假海甯路南秀坊該團團長李伯盧席上開第二次公演籌備會、到各部職員全體演員、討論事項如下、㈠排次公演之劇本、採用徐心涉君手編之「奈何天」、並由□君與容君合作導演、另有滑稽獨劇一齣、當由劇務主任推委毛少文君担任導演、㈡公演日期、定夏歷六月初五日(星期日)日夜開演二次、㈢公演地點、現未決定、大約非新中央影戲院即中央大會堂、或百星影戲院、由毛少文歐文光梁君負責商假、㈣此次公演券價、分一元・六角兩種、由各團員負責銷售、另備珍貴獎品、以資鼓勵、㈤閘北部因在閘北交通不便、特假海甯路粵秀坊為臨時辦公處、以後每逢星期一三五晚、各團員須至部辦公、其餘時間於劇務主任、另由劇務主任徐心波君自行召集會議、直至十一時各進茶點始盡歡而散、

▲華僑聯合會執委會議　上海華僑聯合會執行委員會、昨日在青年會圖書室開第一次常務會議、出席者熊理・劉士木・黃警頑・周國鈞・林鏡仙・傅任君・汝諧楚・陳修丘・丘心榮・葉保樵・劉南風・胡術南・劉昭夫女士等、及荷蘭華僑歷經代表林滿志・周國鈞・何溫二君、公推丘心榮君主席、首讀遺囑、全體肅立、(甲)報告事項、㈠黃警頑報告、成立經過及續進行各項工作、(乙)討論事項、㈠各部辦事人員、公推華僑努力留任調查、暨南大學學生會總務、荷蘭學生會任文書、英文學生會任會計、華僑教育會任交際、南洋協會任宣傳、華僑祖任常務、各委員都表示就職、㈡嗣後關於參加本埠各界大會等事、由常務委員主持之、㈢黃警頑提議、向中央政治分會及市黨部海外部、江蘇交涉公署呈報成立案、議決通過、㈤通告各會員徵收本年度會費案、議決請會計科核辦、㈥黃警頑提議反對日本出兵來華妨害北伐案通過、請陳其英君起草、㈦黃警頑推舉交際部幹事、荷蘭林復彥李村・英國郭錦鴻・福建楊永祿・菲律賓黃鼎銘・台灣五慶勳・女界(蘇)章細以・(甯)章□潤・(滬)沙小玉・丘冠梅女士・議決通過、㈧林復彥提議發起華僑贊助北伐捐辦法五條、㈠指定上海中南和豐中央三銀行為收款機關、實行捐款公開、㈡組織華僑北伐捐委員會、先向中央海外部備案、㈢由本會通電海外各屬僑胞請為三次籌備募北伐捐、推林君起草、㈣上海方面由各公團敦請暨大學生表演各國生活之藝術、售券募捐、㈤募資備費、已由丘心榮君捐數百元、議至此已十二時、同赴酒樓聚餐、並歡迎丘君為僑事努力、為革命軍後援、早日完成北伐

商場新聲

▲大天經售福建物品　孟納拉路重慶路口瑞有天係閩商張君創辦、業經十載、發售福建出品、如甕頭火腿肉鬆、味美價廉、故邇日門售供不應求、又該號兼售福建所出各貨如香片茉莉茶葉尤為名貴、價目亦甚克已、

人事小記

▲法國軍官出殯　暫駐滬法國海軍某軍艦上級軍官、(即兵頭)昨日在滬病故、午後二時半、安葬於霞飛路後面之法國坟山、保使有軍樂、北四川路國駐滬水陸軍隊、及捕房西捕等、俱車整巡均親至執紼、由黃浦灘走公館馬路時、電車及各種車輛均不許通行、

▲六三園招宴中日人　六三園主日人白石六一郎、於前(五日)晚六時、在六三園設宴、招待中日要人、來賓到有二十六軍參謀長何□、徐副官、鄧司法科長、五區警察署長下彬彥等十五六名、又日人方面、到有紡織同業會理事長船津、商會長米里、正金行長橋爪、行政委員會長河端、各路聯合會長與日人各路聯合會長林及船津諸氏相繼致辭、至九時盡歡而散、

來件

◉清查整理招商局委員會條例

清查整理招商局委員會自成立以來、業已開始辦公、原訂簡章、昨該會又接奉國民政府天字第十六號指令、文曰、呈及附件均悉、組織大綱應改為條例、即經核定公佈、並將辦事細則、仰即按照條例分別修正、呈候備查、至所列公費預算表、候令財政部核准可也、仍將清理情形按月具報、並仰知照、此令、附件存發云云、條例列後、(一名稱)本委員會定名為國民政府清查整理招商局委員會、(二組織)本委員會以奉國民政府任命之清查整理招商局委員十一人組織之、(三職員)本委員會設主任一人、主持一切會務、由委員互推定之、常務委員三人、分任總務秘書審計、(四職權)本委員會之職權如下、一、在清理期內監管招商局及其附屬機關之產業、並維持其事業、二、清查招商局及其附屬機關之賬目資產狀態、與歷年盈虧原因、三、根據清查報告及國內外航業狀況、與股東之意見、擬定整理並改組招商局計劃、呈由國民政府核准施行、四、執行並實現上項整理及改組招商局計畫、(五任期)本委員會之工務、以清查並整理招商局為限、一俟所擬改組計劃實現、本委員會應將所監管之該局資產及所維持之該局事業即日移交於組織之負責機關管理、(六經費)本委員會之辦公費、由財政部核發、(七附則)本條例由國民政府公佈施行、

◉政治分會衛生委員會會議規則

(第一條)本委員會會議於在滬委員半數以上出席、方得開議、(第二條)會議時、主席須列席、如主席因事故不能出席時、得臨時推定主席、(第三條)議事以出席委員半數以上之同意決之、可否同數、取決於主席、(第四條)委員會會議應於開會之前二日、將議事日程及議案分送各委員、(第五條)委員提議、除緊急事件得臨時提出外、應用書面詳具理由及具體辦法、於開議前一日送至本會、由秘書列入議事日程、(第六條)凡提議事件、遇有爭議、不能解決或需兩繁重不易即時解決者、得由主席指定或委員推舉審查員、限期審查再行付議、(第七條)凡議事日程列議題目、當日不能議完、得儘先列入次期議事日程、(第八條)會議時、秘書及書記須列席專司記錄及撰擬稿件、(第九條)凡提議事項應於每次議畢時宣讀、並由主席秘書簽名、於議事錄、次日印成分送各委員、(第十條)常務委員會定每星期四下午六時開議、大會定每月第一第三星期四下午七時開議、但遇有必要時、得由主席召集臨時大會、(第十一條)本規則如有未盡事宜、得由大會議決修正之、(第十二條)本規則自議決日施行、

來函

逕啟者、昨日因國民通信社傳送稿件敝部以工作繁忙匆促發稿致將組織部誤字四十一號通告誤書為商民部用特來函請貴部代為更正為荷、特別市黨部宣傳部啟六月六日